

ARTE DEL RENACIMIENTO

Ha del Arte

En el contexto de la formación de los estados modernos, se desarrolla en toda Europa una **burguesía** cada vez más poderosa que hace sombra al tradicional poder feudal. **Este grupo social difundirá sus propios gustos estéticos partiendo de los planteamientos clásicos** que nacen en la **Florenia del siglo XV** y la **Roma del siglo XVI**.

1. Referentes históricos:

El Renacimiento, que floreció entre los **siglos XIV y XVI**, marcó una **ruptura con la tradición medieval** y el surgimiento de un nuevo enfoque hacia el arte, la ciencia y la cultura **basado en los ideales de la Antigüedad clásica**. Este movimiento tuvo su **epicentro en Italia** y estableció nuevas formas de pensar, vivir y comprender el mundo. Su contexto histórico fue fundamental para definir sus características, ya que se desarrolló en un **período de profundos cambios políticos, económicos, religiosos y científicos**.

El **término “Renacimiento”**, acuñado por Giorgio Vasari en el siglo XVI, se refiere al “renacer” del interés por la cultura grecolatina después de los siglos considerados oscuros de la Edad Media. Así, en una época marcada por el **auge del comercio y el crecimiento de las ciudades**, **Florenia** se convirtió en el corazón de este movimiento gracias al apoyo de **mecenas** como los **Medici**, quienes promovieron artistas, arquitectos y filósofos.

No obstante, la expansión del Renacimiento por Europa está relacionada también con la difusión del **humanismo**, nueva corriente intelectual centrada en el ser humano y su capacidad de razonamiento. Serán los humanistas los que estudien los textos clásicos de Grecia y Roma, influyendo en todas las disciplinas, incluidas las artes. A esto hemos de añadir la aparición de **innovaciones como la imprenta** (descubierta por Gutenberg en 1440), que contribuyó a la difusión de las ideas humanistas y, por ende, del arte renacentista. En paralelo, los **descubrimientos geográficos** (Cristóbal Colón, 1492) y **científicos** (Copérnico y Galileo) impulsaron una nueva visión del mundo, influyendo notablemente en la perspectiva artística.

Por último, cabe mencionar la **crisis experimentada por la religión en Europa**. La **Reforma Protestante** (1517) y la respuesta de la **Contrarreforma** también dejaron su huella en el arte, condicionando temáticas y estilos según las tensiones religiosas.

2. Características generales del arte renacentista:

- a) **Humanismo:** las obras renacentistas rehúyen el simbolismo y la espiritualidad del arte medieval, priorizando la razón, la ciencia y la observación de la naturaleza. Además, colocan al hombre en el centro de la creación artística (**antropocentrismo**), reflejando su dignidad y su capacidad para comprender el universo.
- b) **Inspiración en la antigüedad clásica:** los ideales griegos y romanos sobre proporción, simetría y equilibrio se adoptan como modelos de perfección. No obstante, sobre estos modelos se incorporarán innovaciones técnicas y conceptuales.

- c) **Perspectiva y espacio tridimensional:** Uno de los avances más revolucionarios del Renacimiento fue el desarrollo de la perspectiva matemática y el punto de fuga (Brunelleschi), que permitió representar la profundidad y proporción en las composiciones artísticas. Este logro técnico transformó tanto la pintura como el diseño arquitectónico.
- d) **Naturalismo:** los artistas del Renacimiento buscaron imitar la naturaleza con fidelidad, estudiando la luz, las texturas y los paisajes para representarlos de manera verosímil. Un ejemplo es *La Primavera* de Botticelli, donde el entorno natural tiene un papel destacado.
- e) **Innovaciones técnicas y materiales:** el Renacimiento marcó una era de experimentación en el uso de materiales y técnicas artísticas, lo que permitió un nivel de detalle y realismo nunca antes realizado. La pintura al óleo permitió efectos de transparencia, luz y color, y técnicas como el *sfumato* y el *claroscuro* fueron utilizadas para crear volúmenes y efectos de luz.
- f) **Temáticas religiosas y mitológicas:** aunque los temas religiosos predominan, el Renacimiento incorpora figuras mitológicas y alegóricas clásicas, mostrando el interés por la cultura pagana de Grecia y Roma.
- g) **Revalorización de la figura del artista y surgimiento de la figura del mecenas,** que además de fomentar el arte, se sirvió de él para diversos fines.

3. Arquitectura

La arquitectura renacentista marcó un giro hacia los **ideales de simetría, proporción y funcionalidad**, inspirándose directamente en los **modelos de la Antigüedad clásica**, pero **interpretándolos con innovaciones técnicas y estéticas**. No obstante, a lo largo de la etapa renacentista, la arquitectura fue evolucionando, reflejo de los cambios sociales, culturales y estéticos de cada período. De este modo, diferenciamos dos etapas:

- **Quattrocento:** surge en **Floencia** como la cuna del Renacimiento, bajo el mecenazgo de familias como los **Medici**. Este período se caracteriza por un espíritu experimental y un entusiasmo por recuperar los principios de la Antigüedad clásica.
- **Cinquecento:** representa la madurez del Renacimiento, con **Roma** como centro artístico impulsado por el **mecenazgo papal** (notablemente Julio II y León X). El Cinquecento también marca la **transición hacia el Manierismo**, con un enfoque más monumental y decorativo.

Ambas etapas comparten características en común como el **retorno a los principios de la Antigüedad clásica** con el uso de órdenes clásicos (dórico, jónico y corintio), arcos de medio punto, bóvedas de cañón y cúpulas; la **simetría y la proporción matemática**, empleando principios como la sección áurea para garantizar la coherencia entre las partes de un edificio; o el **uso de innovaciones técnicas y estructurales**. No obstante, **también presentan diferencias significativas en su enfoque y ejecución:**

En el **Quattrocento**, predominan la sobriedad y la búsqueda de proporción matemática, con énfasis en las formas geométricas puras y la claridad estructural. Los edificios suelen tener un tamaño moderado, centrados en la funcionalidad y la armonía. La decoración es discreta, con motivos clásicos que adornan arcos de medio punto, columnas y entablamentos. También destacan las plantas centralizadas y en cruz latina, diseñadas con precisión matemática. Un ejemplo emblemático es la *Cúpula de Santa*



María del Fiore en Florencia, de Filippo Brunelleschi, que combina innovaciones técnicas, como la doble cáscara y el uso de nervaduras, con un diseño inspirado en el Panteón de Roma. Otro ejemplo es la *Iglesia de San Lorenzo*, donde Brunelleschi establece un equilibrio elegante entre estructura y ornamentación.

Por su parte, el **Cinquecento** representa la madurez del Renacimiento, con una escala monumental que refleja el poder político y religioso de sus mecenas. Los edificios adquieren un carácter más decorativo, integrando espacios interiores y exteriores con mayor complejidad. Las cúpulas, como la de la *Basílica de San Pedro* en Roma, diseñada por Bramante y perfeccionada por Miguel Ángel, se vuelven más elaboradas y simbólicas, alcanzando nuevas alturas para expresar la grandeza celestial. En la arquitectura civil, surge un interés por las villas, como las diseñadas por Andrea Palladio (ejemplo, la Villa Rotonda), que buscan integrarse armónicamente en el entorno natural.



En cuanto a la filosofía, el **Quattrocento** prioriza el racionalismo y la simplicidad, cimentando los fundamentos de la arquitectura renacentista mediante una interpretación fiel a los modelos clásicos. En el **Cinquecento**, la arquitectura se transforma en un medio teatral y emotivo para impresionar y transmitir el poder de sus patrocinadores, especialmente en contextos religiosos y políticos. Este cambio marca la transición hacia el manierismo, donde la monumentalidad y la ornamentación se convierten en herramientas para expresar grandeza y autoridad.

4. Escultura

La escultura renacentista refleja el **retorno a los ideales de la Antigüedad clásica**, pero **reinterpretados a través de los valores humanistas y las innovaciones técnicas** del período. Además, cada una de las etapas del Renacimiento presenta unas características distintivas.

La escultura del **Quattrocento** (siglo XV) se caracteriza por un **espíritu de experimentación** y redescubrimiento de los principios básicos, como la **proporción** y la **naturalidad**, aunque aún con cierto carácter inicial y exploratorio. A continuación, se exponen las principales características de la escultura de este período:

- **Naturalismo y búsqueda de la proporción humana:** Los escultores buscan representar la anatomía de manera precisa y natural. La escultura se convierte en un medio para explorar la belleza ideal. De este modo, el naturalismo resalta tanto en detalles como en posturas relajadas y expresivas, retomando los ideales clásicos de la escultura griega y romana. Un ejemplo claro es *David* de Donatello (1440). Se trata de la primera escultura exenta de bulto redondo realizada en bronce desde la Antigüedad. En ella se muestra un cuerpo naturalista, con una postura relajada (*contrapposto*) y detalles anatómicos precisos que transmiten naturalidad y serenidad.
- **Contrapposto y movimiento sosegado:** inspirados en la estatuaria clásica, los escultores del Renacimiento adoptan el contrapposto, una disposición en la que el peso del cuerpo recae sobre una pierna mientras la otra se flexiona ligeramente, generando un equilibrio dinámico y tranquilo. Este es empleado



para brindar de naturalidad y movimiento sosegado a las figuras alejándolas de la rigidez medieval. *San Jorge* (1417) de Donatello, representa al santo en una pose relajada, con un giro sutil del torso que sugiere movimiento y tensión emocional al mismo tiempo.

- **Temática religiosa y mitológica:** si bien los temas religiosos dominan la escultura del Renacimiento, comienzan a surgir representaciones de la mitología clásica, reflejo del interés humanista por la Antigüedad. Estas obras no solo buscan transmitir devoción, sino también explorar conceptos de belleza ideal y valores heroicos.

Por su parte, la escultura del **Cinquecento** (siglo XVI) representa la **madurez del Renacimiento** y una **transición hacia el manierismo**. Los escultores del Cinquecento trabajan en una **escala monumental** y con un **enfoque más dramático**, subrayando la **expresividad** y el **impacto visual para captar al público**. A continuación, se enumeran las características más destacadas de la escultura de esta etapa:

- **Monumentalidad y dinamismo:** las obras del Cinquecento son de una escala mucho mayor que las del Quattrocento, diseñadas para causar un impacto visual y emocional duradero en el espectador. Además, el cuerpo humano se representa con una anatomía más precisa y con un mayor dinamismo y tensión, transmitiendo fuerza y movimiento. Un claro ejemplo de ello es el *David* de Miguel Ángel (1504). Esta escultura en mármol de gran tamaño presenta un cuerpo idealizado que exalta la fuerza física y mental de David. Su pose tensa y la expresión concentrada transmiten un dinamismo contenido, propio de la preparación previa al combate.
- **Mayor expresividad:** las figuras muestran posturas más complejas, con un uso más intenso de torsiones corporales y expresiones que sugieren acción o tensión emocional. Como ejemplo puede citarse *La Piedad* de Miguel Ángel (1499). Aunque pertenece a una etapa temprana del Cinquecento, esta obra presenta un equilibrio entre serenidad y dramatismo. La Virgen sostiene el cuerpo de Cristo muerto con una delicadeza conmovedora, mientras los detalles anatómicos y el plegado de las vestiduras demuestran un virtuosismo técnico sobresaliente.
- **Temas mitológicos y profanos:** en el Cinquecento, la escultura se aleja de la exclusiva temática religiosa y se centra también en temas mitológicos y alegóricos, reflejo de los intereses humanistas. Un ejemplo es la obra de Cellini, *Perseo con la cabeza de Medusa* (1545). Esta obra en bronce combina un tema mitológico con un alto nivel de dramatismo. La figura de Perseo, en una pose victoriosa y tensa, muestra un dominio técnico impresionante en los detalles anatómicos y los acabados de la escultura.



Finalmente, en la **segunda mitad del siglo XVI**, las obras empiezan a mostrar composiciones más artificiales con proporciones alargadas y poses más teatrales. Estas obras se inscriben dentro del **Manierismo**, que servirá de transición hacia el Barroco del siglo XVII. Quizás una de las obras más representativas de este período sea *El Rapto de las Sabinas* de Giambologna (1583) con una marcada composición en espiral, figuras alargadas y poses complejas. Dicha transición refleja no solo un cambio en el gusto artístico, sino también en las inquietudes culturales y filosóficas de la época.

5. Pintura

La pintura renacentista italiana se define por la **búsqueda de naturalismo, perspectiva y equilibrio**, con un profundo interés en los **ideales humanistas**. Sin embargo, sus características y desarrollos **varían dependiendo de la región y del periodo**, marcando claras diferencias entre el Quattrocento y el Cinquecento, así como entre las **principales escuelas regionales: Florencia, Venecia y Roma**.

En el **Quattrocento**, los pintores italianos comenzaron a explorar los principios de la perspectiva y el naturalismo, consolidando un lenguaje visual inspirado en la Antigüedad clásica y en las innovaciones técnicas de la época. Entre las principales características de este período, destacan:

- **Predominio de la escuela florentina:** Florencia es el epicentro artístico del Quattrocento, impulsada por el mecenazgo de familias como los Medici y un entorno intelectual que fomenta el estilo de la Antigüedad. Pintores como Sandro Boticelli, Fra Angelico y Masaccio sentaron las bases de la pintura renacentista al explorar nuevas técnicas y temáticas.
- **Interés por la profundidad:** la perspectiva lineal, basada en principios geométricos, es una de las grandes innovaciones del Quattrocento, proporcionando profundidad y orden a las composiciones. Este desarrollo es atribuido a artistas como Masaccio, quien usó líneas convergentes hacia un punto de fuga para crear un espacio tridimensional coherente. Así, *La Trinidad* de Masaccio (1426) es una obra pionera en la aplicación de la perspectiva lineal, introduciendo un espacio arquitectónico realista donde se sitúan las figuras sagradas.

Además de la perspectiva lineal, se empleará también la perspectiva aérea para representar la atmósfera y la distancia, con un manejo sutil del color y la luz para desvanecer los detalles en el fondo y acentuar el realismo.

- **Uso de la luz y el color:** se emplea el claroscuro para modelar figuras, dándoles volumen y profundidad. Este manejo de la luz también crea atmósferas emotivas y resalta los aspectos espirituales de las composiciones. Destaca, en este sentido, *La Anunciación* de Fra Angelico (1437), en que las figuras y el entorno arquitectónico se iluminan con una claridad etérea que refuerza la espiritualidad de la escena.
- **Gran importancia del dibujo** frente al uso del color que se desarrollará en Venecia en el siglo XVI.
- **Temática religiosa y mitológica:** aunque predominan las escenas religiosas, surgen también temas mitológicos, especialmente en contextos privados. Cabe señalar, en este punto, el aclamado *Nacimiento de Venus* de Boticelli (1485), que muestra un tema mitológico con un ideal de belleza clásico.

En el **Cinquecento**, la pintura alcanza su apogeo, con un **perfeccionamiento de las técnicas** desarrolladas en el período previo y un **notable regionalismo** que da lugar a estilos diferenciados entre Florencia, Venecia y Roma. Los trazos diferenciadores de la pintura de esta etapa son:

- **Escuelas regionales diferenciadas:**
 - **Florencia y Roma** se enfocan en la simetría, el dibujo preciso y el rigor compositivo, con una búsqueda del equilibrio y la racionalidad que simbolizan los valores del Renacimiento. Artistas como Leonardo da Vinci, Miguel Ángel y Rafael destacan en este enfoque. *La Escuela de*

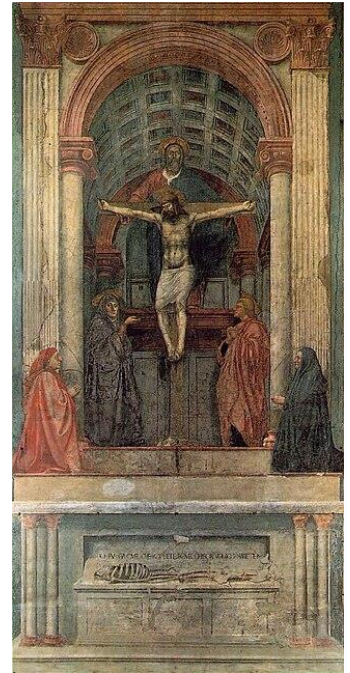

Atenas de Rafael (1511), se ha convertido en la obra que mejor simboliza la simetría y el equilibrio compositivo, así como la precisión en el dibujo, reuniendo a figuras clásicas en un espacio arquitectónico monumental.

- **Venecia**, por su parte, da prioridad al color, la atmósfera y los efectos de luz. Los artistas venecianos como Tiziano, Veronés y Tintoretto desarrollaron un estilo más emocional, con pinceladas sueltas y atmósferas cálidas que buscan una conexión más inmediata con el espectador. Ejemplo de dichas características es *La Venus de Urbino* de Tiziano (1538), que combina sensualidad y maestría cromática, destacando por la riqueza de texturas y luminosidad.



- **Perfección técnica y monumentalidad:** las obras del Cinquecento reflejan un virtuosismo técnico en composiciones equilibradas y que tienden a la monumentalidad. En este sentido, *La última cena* de Leonardo da Vinci (1498), combina un uso magistral de la perspectiva y el sfumato para crear profundidad y emoción en una obra de gran formato.
- **Uso emocional del color y la luz:** en contraste con el rigor geométrico del Quattrocento, los pintores del Cinquecento utilizan el color como un medio para evocar emociones, especialmente en Venecia. Claro ejemplo de ello es *La Asunción de la Virgen* de Tiziano (1516-1518), donde los colores vibrantes crean una escena dinámica y celestial.