

## • EL PENTAGRAMA Y LAS NOTAS

En la música occidental se utilizan doce sonidos. Hay siete sonidos naturales y cinco alterados.

**Notas naturales:** DO – RE – MI – FA – SOL – LA – SI.

**Notas alteradas:** DO#/Reb – RE#/Mib – FA#/SOLb – SOL#/Lab – LA#/Sib.

El pentagrama es el lugar donde se escriben las notas y todos los demás signos musicales. Tiene cinco líneas equidistantes y cuatro espacios, que se cuentan de abajo hacia arriba.

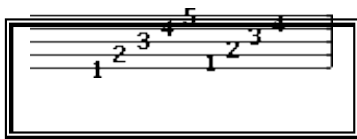

Entre las líneas y espacios del pentagrama sólo podemos escribir nueve notas, existen la líneas y espacios adicionales, para escribir encima y debajo del pentagrama.

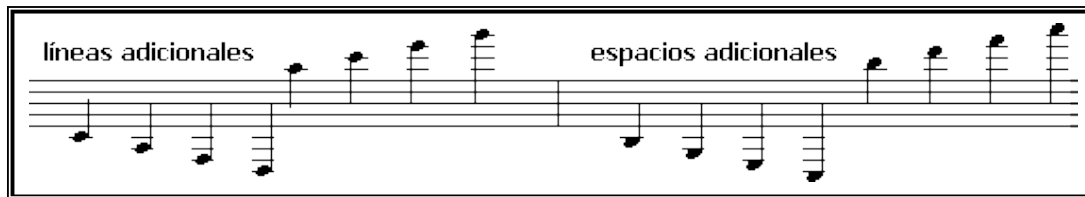

La **clave** es el primer signo que vemos en cada pentagrama, y son las que le dan el nombre y la altura a las notas.

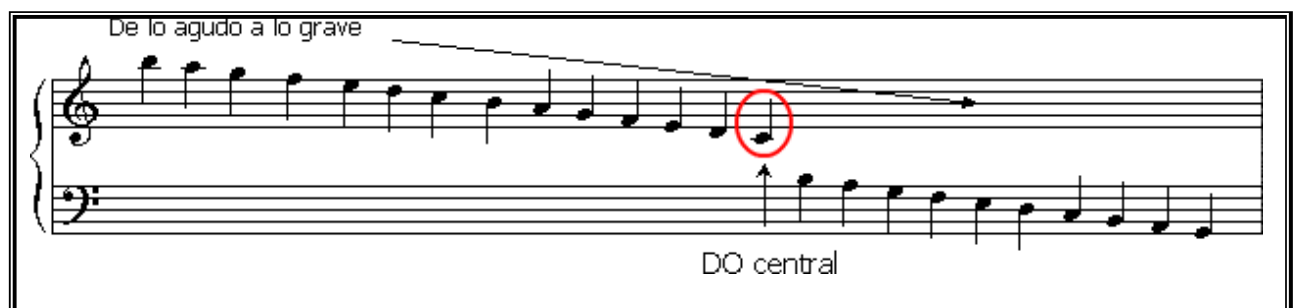
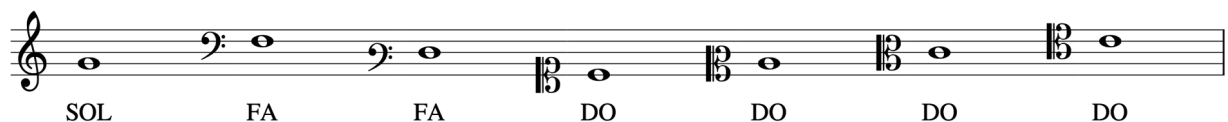

**EJERCICIOS DE LENGUAJE MUSICAL: EL PENTAGRAMA Y LAS NOTAS**

1. ¿Qué son?

a) &

b) ?

c) ==

2. Escribe las 7 notas naturales en el pentagrama y pon sus nombres debajo.

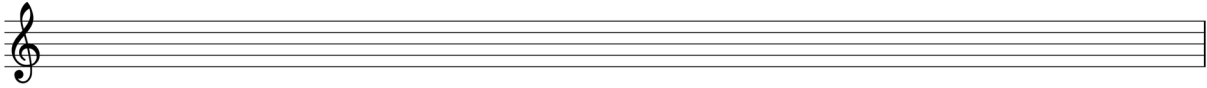

3. Escribe las 5 notas alteradas en el pentagrama y pon sus nombres debajo.

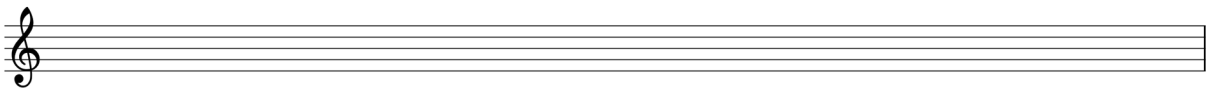

4. Escribe las notas en clave de fa en cuarta línea en el pentagrama y pon sus nombres debajo.

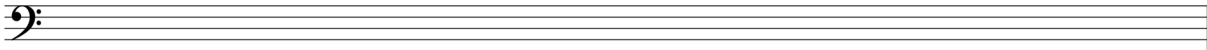

5. Escribe en el pentagrama las siete claves e indica su nombre y la línea en la que se escribe.

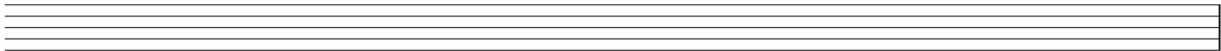

6. Escribe en el pentagrama las siete claves e indica con una redonda donde se encuentra el do central.

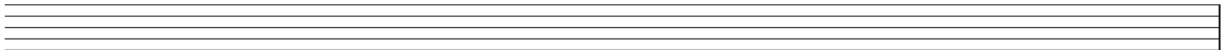

7. Rodea con un círculo para indicar si cada frase es verdadera (V) o falsa (F).

- a) Las claves más usuales son la de *sol* y la de *fa*. V - F
- b) Llamamos nota a un sonido musical de altura indeterminada. V - F
- c) Hay un total de siete claves. V - F
- d) El pentagrama tiene cuatro líneas y cinco espacios. V - F

8. Con qué cualidad del sonido se relacionan los pentagramas, notas y claves.

9. ¿Qué es un pentagrama?

10. ¿Para qué sirven las líneas adicionales?

11. ¿Para qué sirven las claves? ¿Qué clave se utiliza para los sonidos agudos? ¿Y para los graves?

• FIGURAS Y SILENCIOS

Las **figuras** son las que determinan la duración de los sonidos, y los **silencios** las pausas momentáneas de los mismos. Cada figura tiene su silencio correspondiente.

Redonda	Blanca	Negra	Corchea	Semicorchea
w	h	q	e	x
4	2	1	1/2	1/4
		⏏	⏏	!
Silencio de redonda	Silencio de Blanca	Silencio de negra	Silencio de corchea	Silencio de semicorchea

La **ligadura de valor o de prolongación** es la línea curva que vemos uniendo dos o más notas de la misma altura (con la misma ubicación en el pentagrama). Sólo se toca la primer nota donde se inicia la ligadura, y se suma el valor de las restantes ligadas.

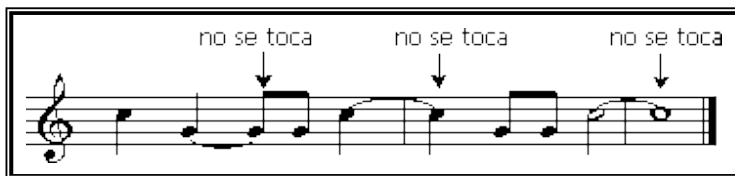

El **puntillo** es un punto que se coloca a la derecha de la nota o del silencio aumentando la mitad del valor de la figura o silencio que lo precede.

El **Tresillo** es un grupo irregular de figuras, está formado por tres figuras iguales que equivalen a dos de su misma clase. Por ejemplo: El tresillo de corcheas equivale a dos corcheas.

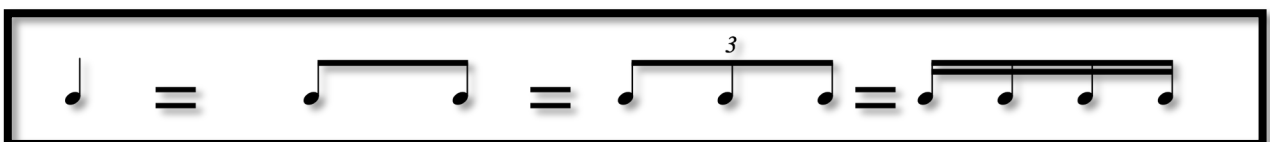

**EJERCICIOS DE LENGUAJE MUSICAL: FIGURAS Y SILENCIOS**

1. Escribe en el pentagrama las figuras, de menor a mayor valor, que usamos en música. Escribe debajo su valor. Con qué cualidad del sonido se relacionan las figuras.

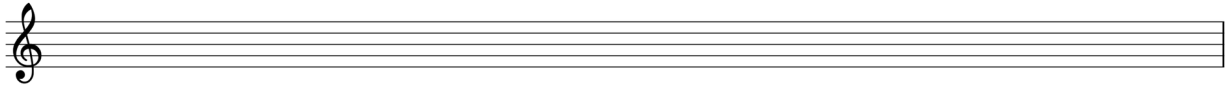

2. Escribe en el pentagrama los silencios, de menor a mayor valor, que usamos en música. Escribe debajo su valor. Con qué cualidad del sonido se relacionan los silencios.

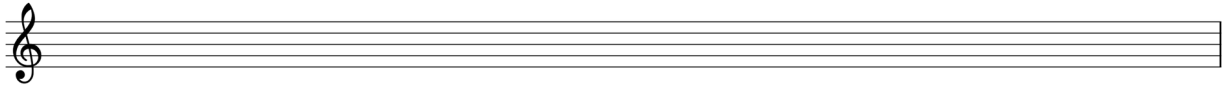

3. Usa las ligaduras para realizar equivalencias con respecto a las siguientes figuras. Escribe debajo de cada figura su valor.

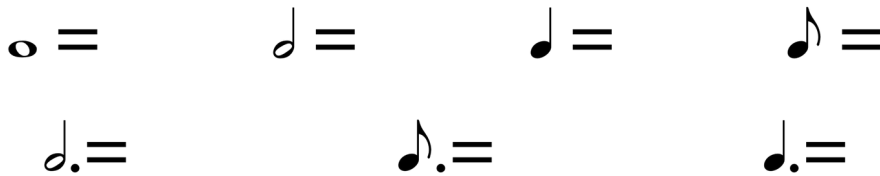

4. Usa figuras y silencios para realizar equivalencias con respecto a las siguientes figuras. Escribe debajo de cada figura su valor.

5. Usa los puntillos para realizar equivalencias con respecto a las siguientes figuras. Escribe debajo de cada figura su valor.

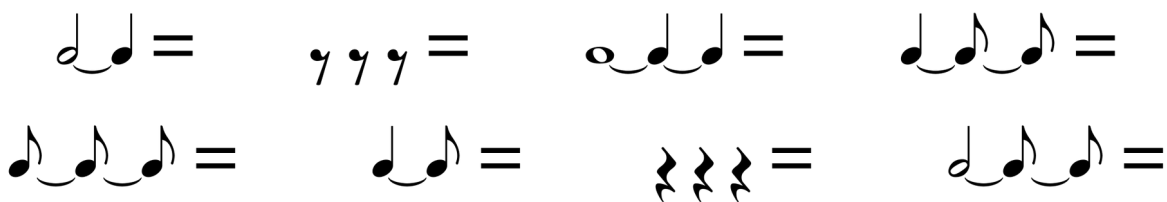

6. Escribe en el siguiente fragmento musical los tresillos que faltan para completar la melodía.

7. Define que es un tresillo. Escribe una equivalencia de tresillos que no sean corcheas.

• LOS COMPASES

Sirven para ordenar la música. Los compases dividen los pentagramas en unas casillas que tienen la misma cantidad de tiempos.

Cada compás tiene una **línea divisoria** o **barra de compás** que lo separa del siguiente. Esa línea se hace verticalmente en los compases.

La **doble barra** son dos líneas verticales juntas. Sirve para varias cosas;

1) separar las partes de un tema (primera, segunda, etc); 2) antes de un cambio de tonalidad o de compás; 3) resaltar algún cambio a partir de la doble barra.

La **doble barra final** sirve para finalizar una obra musical.

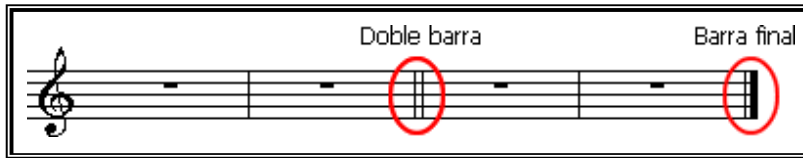

La **fórmula de compás o cifra indicadora**, son dos números escritos al comienzo del pentagrama (una fracción sin barra), después de la clave, y determina cuántos tiempos hay en un compás (número superior), y cuál es la figura que tiene el valor de un tiempo (número inferior).

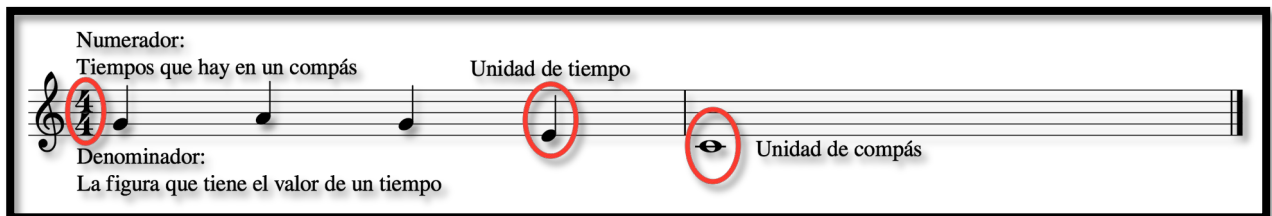

**Unidad de tiempo:** es la figura que vale un tiempo dentro del compás. **Unidad de compás:** es la figura que suma todos los tiempos del compás.

Los compases más habituales son los siguientes.

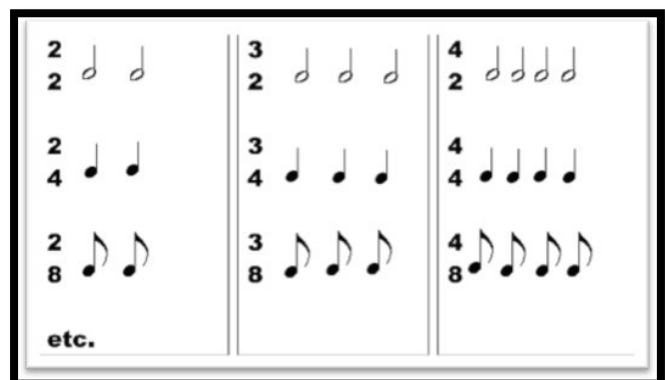
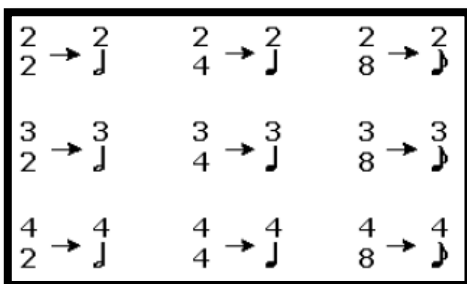

Relación de los números y las figuras del denominador (la figura que tiene el valor de un tiempo).

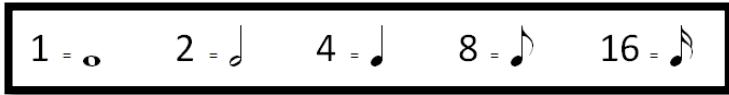

**EJERCICIOS DE LENGUAJE MUSICAL: LOS COMPASES**

1. ¿Qué son?

b) c)

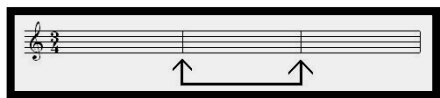

2. ¿Cómo se representan los compases? ¿Qué significan sus números? Con qué cualidad del sonido se relacionan los compases

3. ¿Qué es la unidad de tiempo y la unidad de compás?

4. Indica los tiempos que tienen los siguientes compases.

2	4	4
4	2	8
3	2	3
8	2	4

5. Indica qué figura ocupa un tiempo dentro del compás.

2	4	4
4	2	8
3	2	3
8	2	4

6. Rellena con figuras y silencios los siguientes compases.

7. Rellena los siguientes pentagramas con los siguientes compases: dos por cuatro, tres por ocho y cuatro por dos.

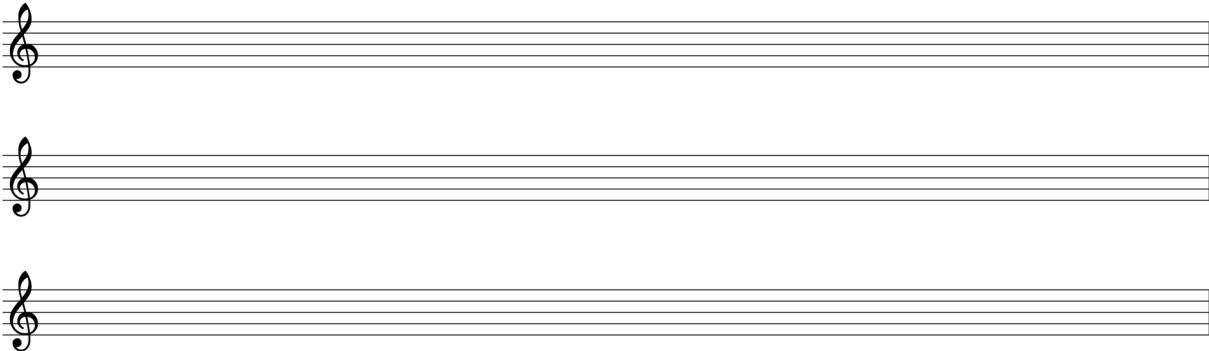

## ● EXPRESIONES DE TEMPO E INTENSIDAD

**Tempo** es un término que nos indica la rapidez o velocidad a la que hay que interpretar una obra musical. **El tempo** se indica mediante una serie de expresiones en italiano. Algunas de las más usuales se muestran a continuación con su significado y su velocidad en pulsos.

Adagio	Andante	Moderato	Allegretto	Allegro	Presto
Despacio	Tranquilo	Moderado	Un poco rápido	Rápido	Muy rápido
De 56 a 72 pulsos	De 72 a 96 pulsos		De 96 a 108 pulsos De 108 a 184 pulsos	De 108 a 132 pulsos Más de 184 pulsos	

Estas expresiones se utilizan siempre al principio de la obra musical y también las podemos utilizar para cambiar de velocidad en cualquier parte de la obra musical.

Otras expresiones indican el carácter de la obra.

<b>Apasionatto</b>	apasionado
<b>Con caracter</b>	con presencia
<b>Giocoso</b>	gracioso

### METRÓNOMO

El metrónomo es un aparato que marca con exactitud la velocidad de ejecución de la pieza. Las indicaciones metronómicas se indican también al principio de la partitura. A veces van acompañando a las expresiones de tempo.

Además de las anteriores expresiones se utilizan otras para modificar el tempo.

<b>Rit.</b>	<b>Accell.</b>	<b>U</b>
Ritardando	Accelerando	Calderón
Retardando	Acelerando	Breve parada sobre una nota o silencio

### EXPRESIONES DE INTENSIDAD

Son aquellas que expresan la fuerza con que debemos interpretar la música. Se indican también con expresiones en italiano abreviadas. Las más usuales son las siguientes:

<b>PP</b>	<b>P</b>	<b>MP</b>	<b>ME</b>	<b>F</b>	<b>FF</b>
Pianissimo	Piano	Mezzopiano	Mezoforte	Forte	Fortissimo
Muy suave	Suave	Mezzoforte	Medio suave	fuerte	Muy fuerte

Medio fuerte

Otras expresiones habituales para modificar la intensidad son:

Cresc. (Crescendo) = Aumento gradual de la intensidad

Dim. (Diminuendo) = Decresc (Decrescendo) = Disminución gradual de la intensidad

Hay dos signos (reguladores) que indican el aumento o la disminución progresiva del sonido; cumplen la misma función que el "crescendo", el "decrescendo" o el "diminuendo".

**EJERCICIOS DE LENGUAJE MUSICAL: EXPRESIONES DE TEMPO E INTENSIDAD**

1. Rellena la siguiente tabla relacionada con el tempo.

Adagio	Andante	Moderato	Allegretto	Allegro	Presto
<input type="text"/>	<input type="text"/>	<input type="text"/>	<input type="text"/>	<input type="text"/>	<input type="text"/>
<input type="text"/>	<input type="text"/>	<input type="text"/>	<input type="text"/>	<input type="text"/>	<input type="text"/>

2. Además de las anteriores expresiones de tempo qué otras podemos utilizar.

3. Rellena la siguiente tabla relacionada con la intensidad.

<i>pp</i>	<i>p</i>	<i>mp</i>	<i>mf</i>	<i>f</i>	<i>ff</i>
<input type="text"/>	<input type="text"/>	<input type="text"/>	<input type="text"/>	<input type="text"/>	<input type="text"/>
<input type="text"/>	<input type="text"/>	<input type="text"/>	<input type="text"/>	<input type="text"/>	<input type="text"/>

4. Además de las anteriores expresiones de intensidad qué otras podemos utilizar.

5. Rodea con un círculo para indicar si cada frase es verdadera (V) o falsa (F).

- a) La intensidad es lo mismo que el tempo. V - F
- b) Las expresiones de tempo e intensidad se pueden utilizar a lo largo de la partitura. V - F
- c) El metrónomo marca aproximadamente la velocidad de una obra musical. V - F
- d) “Con caracter” es una expresión de intensidad. V - F
- e) Las indicaciones metronómicas nunca pueden ir con expresiones de tempo. V - F
- f) Los reguladores nos indican intensidades. V - F
- g) El tempo está relacionado con la duración del sonido. V - F
- h) La intensidad está relacionada con la altura del sonido. V - F
- i) La expresión crescendo significa aumento gradual de la velocidad. V - F

6. ¿Qué es el tempo? ¿Cómo se indican estas expresiones? Con qué cualidad del sonido se relacionan.

7. ¿Qué son las expresiones de intensidad? Con qué cualidad del sonido se relacionan.

## • SIGNOS DE REPETICIÓN

Los **signos de repetición** son marcas y signos que tienen el objetivo de evitar volver a escribir compases que van a ser repetidos de la misma forma en que ya fueron escritos.

La **doble barra de repetición** es una doble barra con dos puntos (arriba y abajo de la tercer línea del pentagrama), que indica repetir la parte desde el comienzo, o desde donde esté puesta la otra barra de repetición. En este último caso, los puntos de las barras se van a ver enfrentados.

Recorrido 1, 2, 3, 4, 1, 2, 3, 4

Recorrido 1, 2, 3, 4, 2, 3, 4

Las **casillas de 1ª y 2ª vez** se utilizan junto con la barra de repetición, son casillas que indican una repetición, pero con un salto cuando se pasa a la segunda parte. Se repite desde el comienzo o desde la otra barra de repetición enfrentada, repetición que se marca con la primera casilla, que se va a omitir en el momento de llegar a ella, para pasar a la segunda.

Recorrido  
1, 2, 3, 4, 2, 3, 5, 6

**DC (Da Capo)** está escrito en italiano. Significa "desde el comienzo", e indica una repetición total de la pieza. Cuando está asociado con la indicación "al Fine", hay que repetir desde el comienzo y terminar donde se coloque "Fine".

Recorrido  
1, 2, 3, 4, 1, 2, 3, 4

Recorrido  
1, 2, 3, 4, 5, 6, 1, 2, 3

La **%** (segno en italiano) que marca un punto de referencia en la repetición. Se puede indicar "al segno", "al segno y fin" o "DS al fine" (desde el segno al fine). Cuando se llega al final del tema y se encuentra esta indicación, la repetición se deberá hacer siempre desde el signo. Si no hay otra especificación, se termina al llegar al último compás. Si a la indicación lleva "Fine", se terminará en el compás que tenga el "Fine".

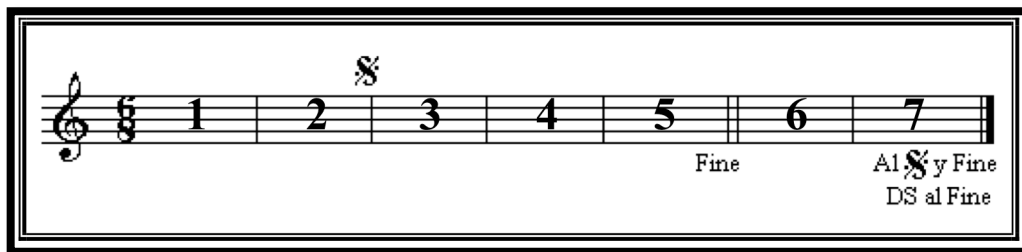

Recorrido 1, 2, 3, 4, 5, 6, 7, 3, 4, 5

La **fi** es otro signo (coda) que indica una referencia. Se lo puede ver como "DC al coda" (Da capo al coda) o "DS al coda" (desde el signo a la coda). Significa que después de la repetición, que puede ser desde el comienzo en el caso de "DC al coda", o desde el signo si aparece "DS al coda", se busca el primer símbolo de coda para saltar al segundo, que estará siempre después del lugar donde se indicó la repetición.

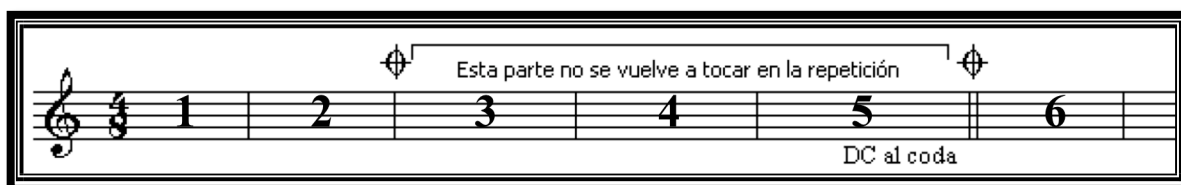

Recorrido 1, 2, 3, 4, 5, 1, 2, 6 ...

Recorrido 1, 2, 3, 4, 5, 6, 7, 3, 4, 8 ...

**EJERCICIOS DE LENGUAJE MUSICAL: SIGNOS DE REPETICIÓN**

1. Usando los números de los compases indica el recorrido de los siguientes fragmentos.

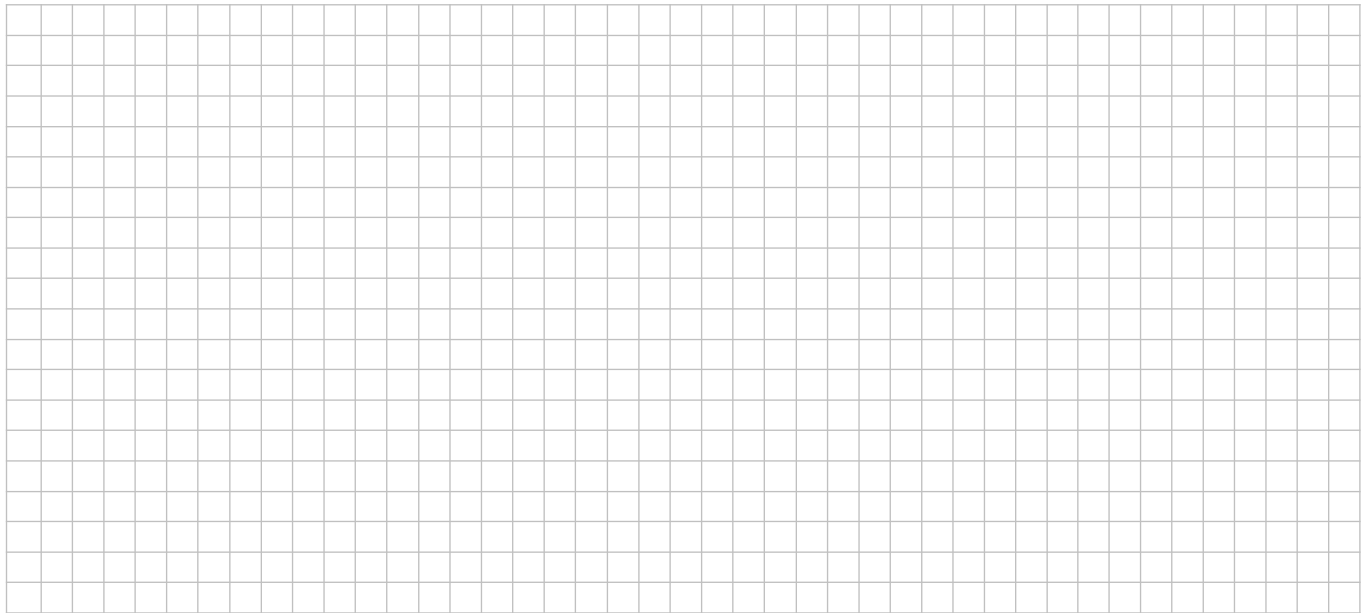

EJERCICIO 1 CON MUESCORE

# RED RIVER VALLEY

EJERCICIO 1

TRADICIONAL

Adap. ÁNGEL GARCÍA BERLANGA

# TEMA 2

# INTERVALOS

## TEORIA MUSICAL

### • LAS ALTERACIONES

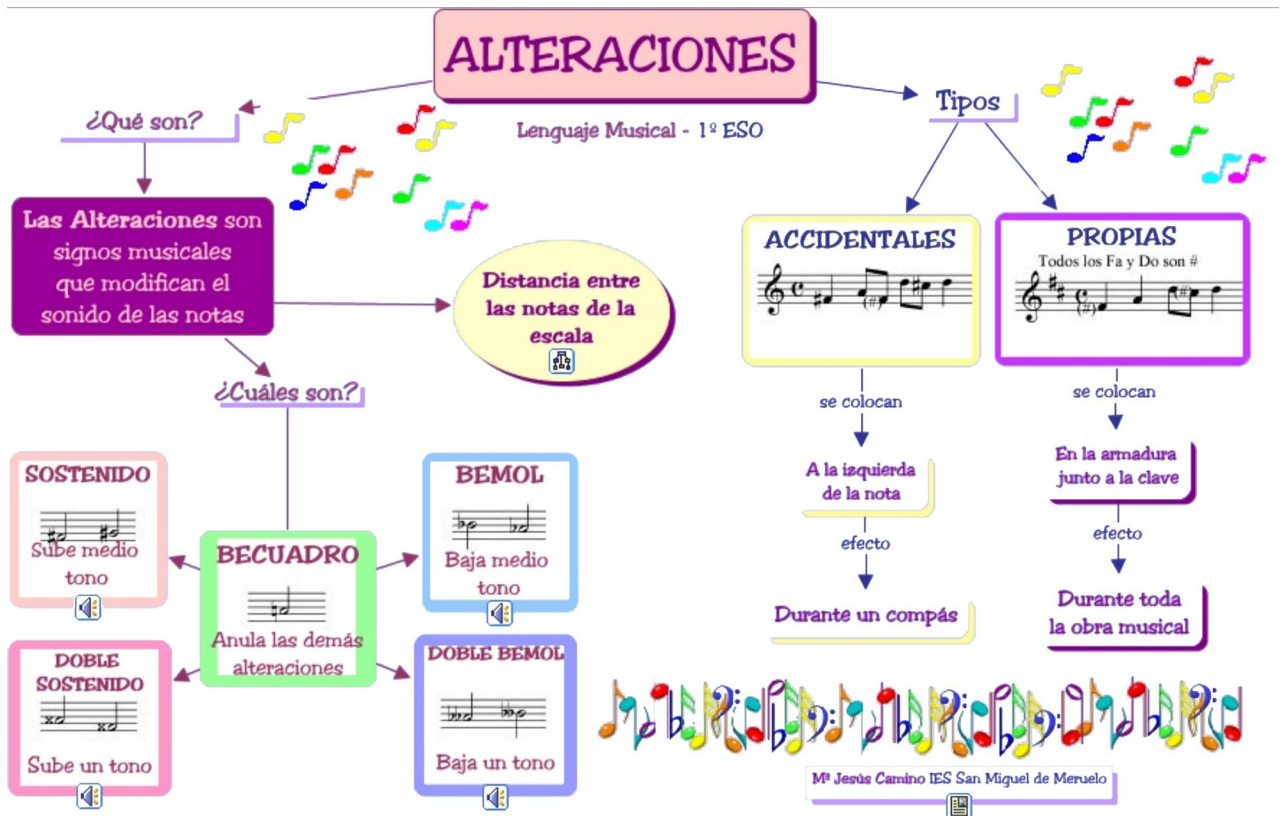

Son unos signos que se colocan a la izquierda de las notas y modifican su altura. Las alteraciones son cinco:

**SOSTENIDO - DOBLE SOSTENIDO - BEMOL - DOBLE BEMOL - BECUADRO**

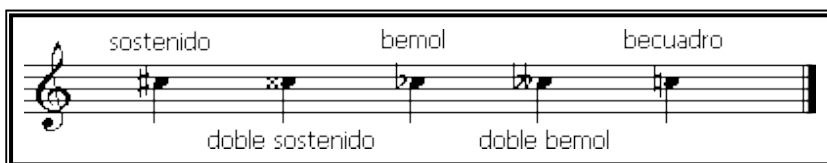

El SOSTENIDO le sube a la nota un semitono. El DOBLE SOSTENIDO le sube dos semitonos (o un tono). El BEMOL le baja un semitono. El DOBLE BEMOL le baja dos semitonos (o un tono). El BECUADRO mantiene a la nota en su altura natural, o sirve para anular alteraciones anteriores.

**Las alteraciones propias** son las que se escriben al comienzo de la pieza, después de la clave y antes de la fórmula de compás, y tienen ubicación fija en el pentagrama. Indican la tonalidad o

escala de la obra musical, y forman la llamada ARMADURA DE CLAVE. Alteran a TODAS las notas que estén en dicha armadura de clave, de CUALQUIER ALTURA Y DURANTE TODOS LOS COMPASES, salvo que aparezca un becuadro que las anule, pero sólo por ese compás.

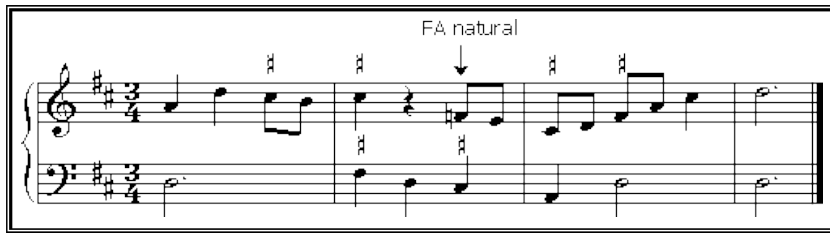

**Las alteraciones accidentales** son alteraciones que aparecen dentro de un compás cualquiera, sin ubicación fija, y alteran sólo las notas de ese compás, que tengan IGUAL NOMBRE Y ALTURA.

**Las alteraciones de precaución** son alteraciones que sirven para facilitar la lectura, porque están colocadas en lugares en donde teóricamente no serían necesarias. Es común verlas entre paréntesis. Una alteración accidental en un compás cualquiera, queda sin efecto al pasar dicho compás. Ahí estaría puesta la alteración de precaución, para evitar lecturas incorrectas.

**EJERCICIOS DE LENGUAJE MUSICAL: LAS ALTERACIONES**

- Indica en el siguiente fragmento musical las alteraciones propias (P), las accidentales (A) y las de precaución (N)

- Escribe en el siguiente pentagrama un fragmento musical donde aparezcan todas las alteraciones que conocemos.

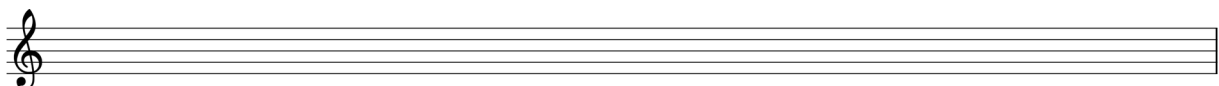

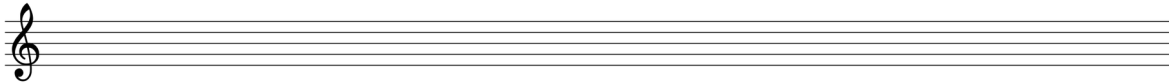

# • DISTANCIAS ENTRE SONIDOS

Son las distancias básicas entre dos notas seguidas naturales. El semitono es la menor distancia, y es la mitad de un tono. El tono es igual a dos semitonos.

**DISTANCIA ENTRE LAS NOTAS DE LA ESCALA**

M<sup>a</sup> Jesús Camino Rentería  
(IES San Miguel de Meruelo)

**1 Tono** → Distancia mayor entre dos notas seguidas (sin alteraciones)

**1 Semitono** → Distancia menor entre dos notas seguidas (sin alteraciones)

**DO sost. RE bemol** → Notas enarmónicas, diferente nombre e igual sonido

**MI sost. FA** → Notas enarmónicas

**EJERCICIOS DE LENGUAJE MUSICAL: DISTANCIAS ENTRE SONIDOS**

1. Escribe en el teclado de dos octavas las distancias entre los sonidos.

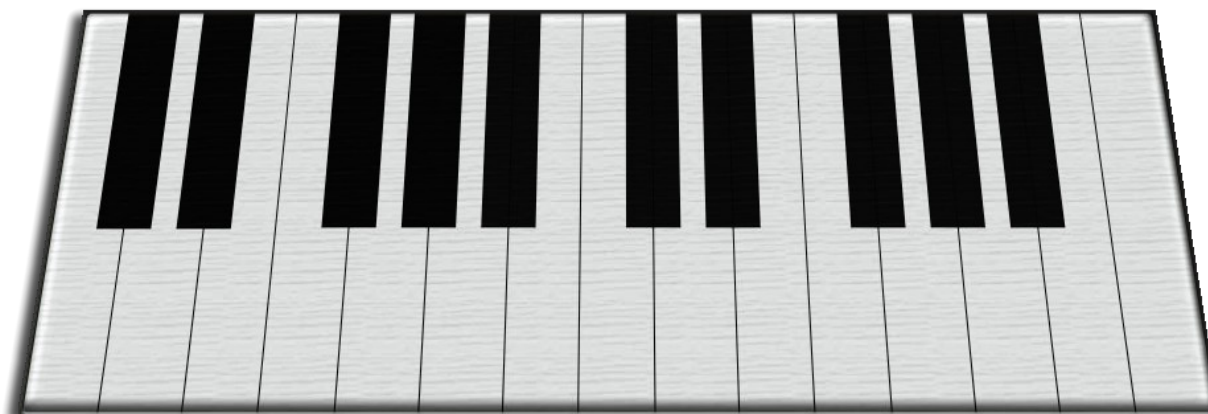

# • LOS INTERVALOS

Se llama intervalo a la distancia entre dos notas.

## CLASIFICACIÓN DE INTERVALOS

Los intervalos se clasifican según los siguientes aspectos:

- Según la dirección de las notas

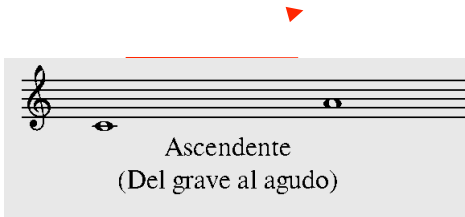

- Según suenen las notas

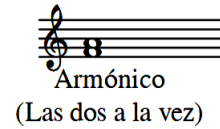
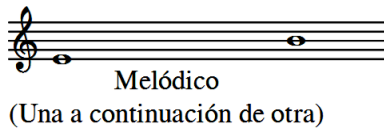

- Según el número de notas que abarque. Al contar las notas hay que incluir la primera y la última nota.

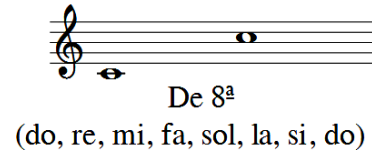
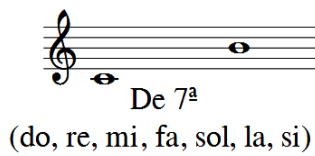
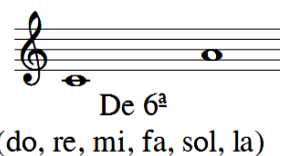
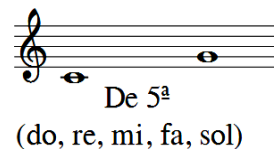
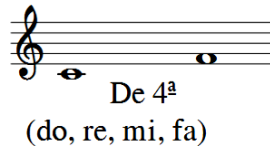
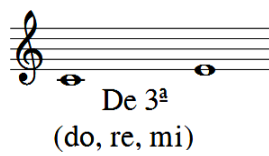
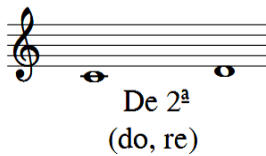

## TONOS Y SEMITONOS

Los intervalos se miden en tonos y semitonos. En nuestro sistema musical, un **semitono** es la menor distancia posible entre dos notas. Por ejemplo, hay un semitono entre *Mi* y *Fa* o entre *Fa sostenido* y *Sol*. Un **tono** es la suma de dos semitonos. Hay un tono entre *Do* y *Re* o entre *Fa sostenido* y *Sol sostenido*.

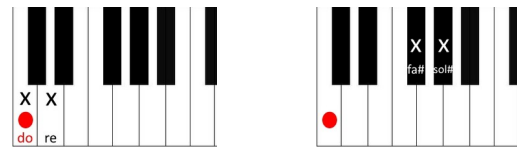
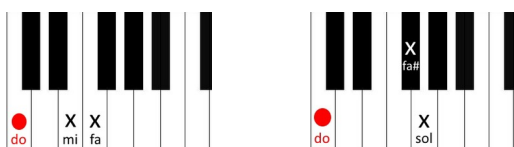

## TEMA 2

## INTERVALOS

Ejemplos de semitono

Ejemplos de tono

Específicamente, las 3ª pueden ser mayores y menores. Una 3ª es mayor (M) si contiene 2 tonos y una 3ª es menor (m) si contiene 1 tono y 1 semitono.

3ª M 2 tonos  
(do, re, mi)

3ª m 1,5 tonos  
(do, re, mi b)

La distancia entre las notas naturales es siempre de un tono excepto entre *Mi* y *Fa* y entre *Si* y *Do*, que es de un semitono.

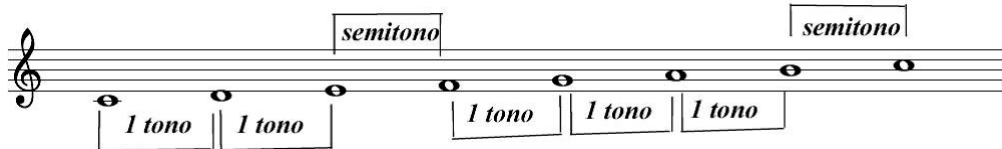

**EJERCICIOS DE LENGUAJE MUSICAL: LOS INTERVALLOS**

1. ¿Qué es?

b)

c) #

2. **Completa la definición:** intervalo es la distancia \_\_\_\_\_.

3. **Termina la frase:** si las notas suenan al mismo tiempo, se llaman intervallos \_\_\_\_\_.

4. **Concluye la frase:** si las notas suenan una detrás de otra, se llaman intervallos \_\_\_\_\_.

5. **Contesta a las siguientes cuestiones sobre este intervalo:**

- a) ¿Es ascendente o descendente?
- b) ¿Armónico o melódico? ¿Por qué?
- c) Clasifícalo según las notas que abarca.

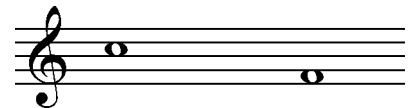

6. **Anota un intervalo melódico ascendente de quinta.**

7. **Escribe un intervalo melódico descendente de sexta.**

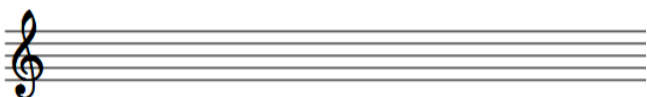

8. **Anota un intervalo armónico de tercera.**

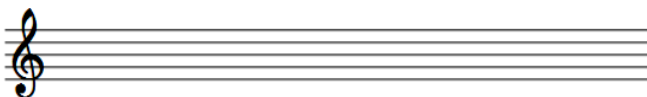

9. Escribe todo lo que sepas de este intervalo. ¿Sabrías contar los tonos y semitonos?

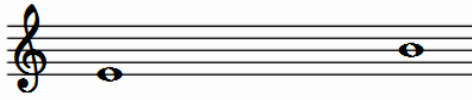

Analiza los siguientes intervallos según el número de notas, su dirección, cómo suenan las

## ANÁLISIS DE INTERVALLOS

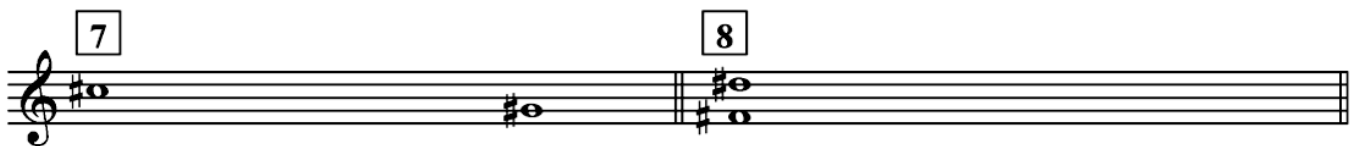

13 14

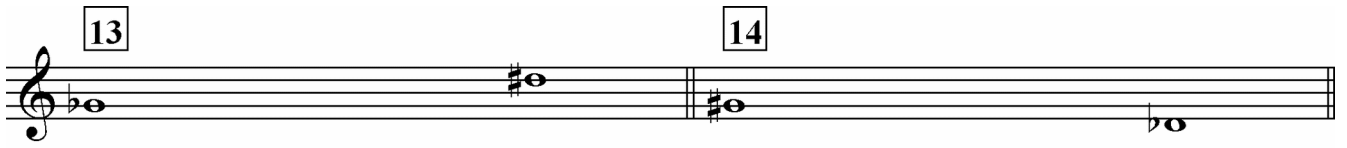

15 16

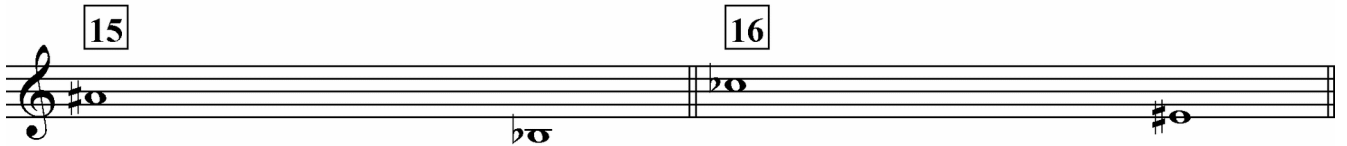

17 18

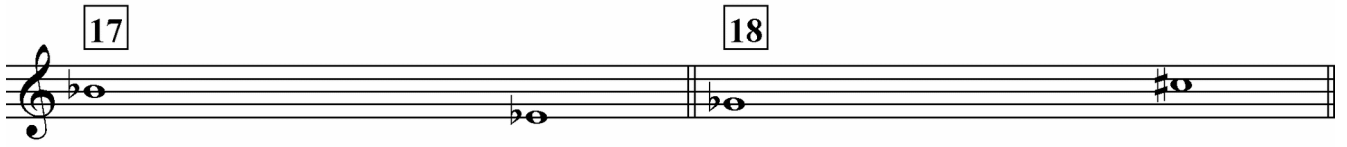

19 20

21 22

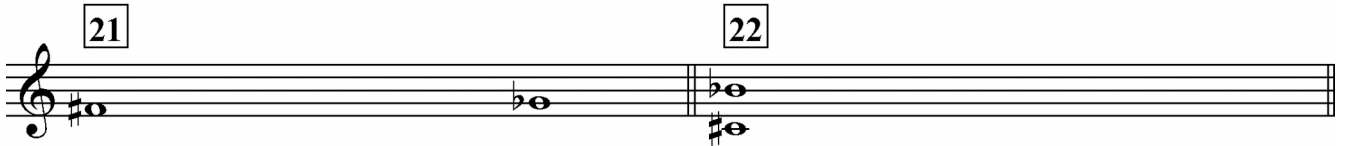

23 24

**EJERCICIOS EN INTERNET**

**TEORIA.COM**

Realiza los ejercicios de construcción de intervalos en Teoria.com. Pincha en el enlace <https://www.teoria.com/es/ejercicios/ic.php> . Para hacer los ejercicios selecciona los mismos apartados que se ven en esta imagen marcados con la flecha. Realiza 15 ejercicios. Cuando los tengas seleccionados pincha OK.

**Construcción de intervalos** ?

Intervalos: 2, 3, 4, 5, 6, 7

Diminuido: 3d, 4d, 5d, 7d

Menor: 2m, 3m, 6m, 7m

Mayor: 2M, 3M, 6M, 7M

Justo: 4J, 5J

Aumentado: 2A, 3A, 4A, 5A, 6A

Dirección: Ascendente, Descendente

Alteraciones: Sin alteraciones, Sostenidos y bemoles, Cualquier alteración

Clave: [Musical staves]

Terminar luego de: 5 minutos, 15 ejercicios, 10 segundos

Contestar en: [Time settings]

OK

Realiza los ejercicios de identificación de intervalos en Teoria.com. Pincha en el enlace <https://www.teoria.com/es/ejercicios/ii.php> . Para hacer los ejercicios selecciona los mismos apartados que se ven en esta imagen marcados con la flecha. Realiza 15 ejercicios. Cuando los tengas seleccionados pincha OK.

**Identificación de intervalos** ?

Intervalos: 2, 3, 4, 5, 6, 7

Diminuido: 3d, 4d, 5d, 7d

Menor: 2m, 3m, 6m, 7m

Mayor: 2M, 3M, 6M, 7M

Justo: 4J, 5J

Aumentado: 2A, 3A, 4A, 5A, 6A

Dirección: Ascendente, Descendente

Alteraciones: Sin alteraciones, Sostenidos y bemoles, Cualquier alteración

Clave: [Musical staves]

Terminar luego de: 5 minutos, 15 ejercicios, 10 segundos

Contestar en: [Time settings]

OK

**EJERCICIO 2 CON MUESCORE**

**Escribe en el programa Musecore los ejercicios escritos de este cuadernillo de intervalos del nº 1 al 12.**

# TEMA 3 ESCALA MAYOR

## • LAS ESCALAS MAYORES

Una **escala** es una sucesión ordenada de notas.

Hay muchos tipos de escalas, pero nuestro sistema musical se basa, sobre todo, en dos escalas: **mayor y menor**. Las escalas se diferencian unas de otras en el número de notas que contienen y en los intervalos que separan estas notas entre sí.

La **escala mayor** consta de **siete notas** que están separadas entre sí por tonos y semitonos con el siguiente orden: tono, tono, semitono, tono, tono, tono, semitono.

El tono se representa  $\square$

El semitono se representa así:  $\nabla$

Las escalas toman el nombre de su primera nota.

Las escalas mayores tienen carácter alegre y luminoso.

### LOS GRADOS DE LA ESCALA MAYOR

Las notas de la escala mayor se denominan **grados** y se numeran con números romanos. Los grados se nombran con un número ordinal: I (primer grado), II (segundo grado), III (tercer grado), etc. Cada grado de la escala tiene, además, un nombre propio.

I	II	III	IV	V	VI	VII
TÓNICA	SUPERTÓNICA	MEDIANTE O MODAL	SUBDOMINANTE	DOMINANTE	SUPERDOMINANTE	SENSIBLE O SUBTÓNICA

Los semitonos en la escala mayor están situados entre la **mediante y subdominante** y entre la **sensible y la tónica**.

### LA ESCALA DE DO MAYOR (DO M)

La escala de Do M comienza por la nota Do. Observa la estructura de la escala de Do M.

### OTRAS ESCALAS MAYORES

Tomando como ejemplo la escala de Do M, podemos construir escalas a partir de cualquier nota. Observa estos ejemplos.

#### • Escala de Sol M

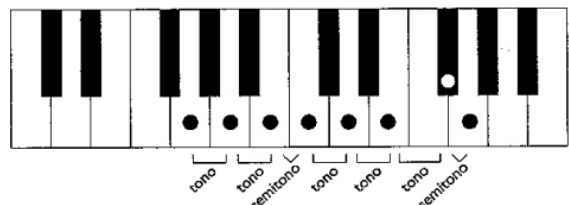

• Escala de Fa M

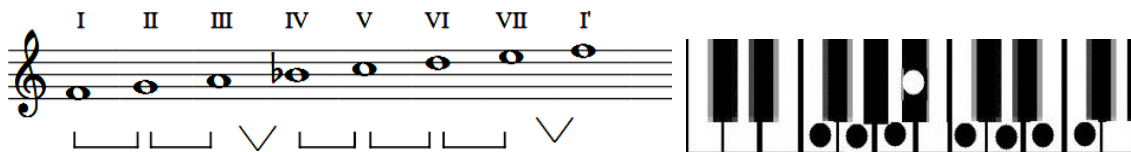

ARMADURAS

Cuando una obra está en alguna tonalidad que no sea *do m* o *la m*, necesita el uso regular de alteraciones. Para evitar tener que escribir tantas alteraciones en el transcurso de la obra, escribimos todas las alteraciones al principio de la obra usando lo que conocemos como **armadura de clave**.

Por ejemplo, una obra en *re mayor* usa regularmente el *fa* y el *do* sostenido. La **armadura de clave** de *re M* lleva por lo tanto estas alteraciones. Cuando vemos esta armadura de clave, significa que **todos** los *fa* y *do* son sostenidos a menos que vengan precedidos de un becuadro.

Las armaduras se escriben después de la clave y antes del compás

Las armaduras con sostenidos son:

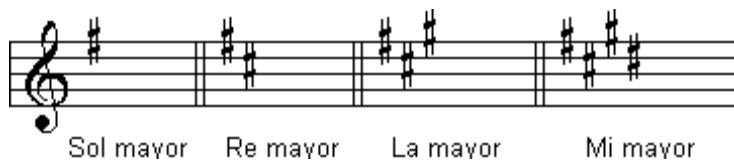

Las armaduras con bemoles son:

**EJERCICIOS DE LENGUAJE MUSICAL: LAS ALTERACIONES**

1. Completa:

Una escala es una \_\_\_\_\_ ordenada de \_\_\_\_\_.

La escala \_\_\_\_\_ consta de \_\_\_\_\_ notas que están separadas entre sí por tonos y semitonos

Las notas de una escala se llaman \_\_\_\_\_, se numeran con números \_\_\_\_\_ y se nombran con números \_\_\_\_\_.

2. Rodea con un círculo para indicar si cada frase es verdadera (V) o Falsa (F).

- a) La escala mayor se llama así porque es más grande. (V/F)
- b) Las escalas toman el nombre de su primera nota. (V/F)
- c) Las notas de la escala se llaman grados. (V/F)

3. Tacha lo que no corresponda: “Las escalas se diferencian unas de otras en el número / cantidad de notas que

contienen y en los intervalos / acordes que separan estas notas entre sí”.

4. Relaciona los números con sus respectivas letras en la columna en blanco .

1.	Tónica
2.	Subdominante
3.	Dominante
4.	Mediante
5.	Sensible
6.	Superdominante
7.	Supertónica

A.	IV
B.	V
C.	I
D.	II
E.	VI
F.	VII
G.	III

1.	
2.	
3.	
4.	
5.	
6.	
7.	

8. Contesta las siguientes cuestiones.

- a) ¿Cuál es la distancia menor que separa dos notas de una escala?
- b) ¿Cuáles son los dos tipos principales de escalas?
- c) ¿Cuál es el nombre técnico de las notas de una escala?
- d) ¿De cuántas notas consta una escala mayor?

9. Señala los tonos y semitonos en esta escala de re mayor.

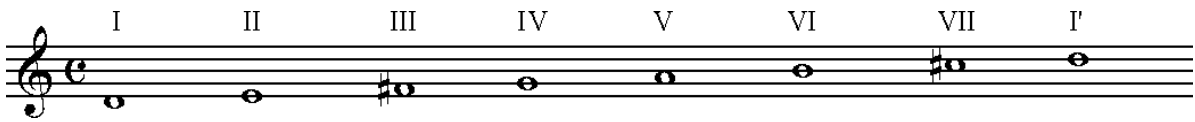

10. Los semitonos de una escala mayor están situados entre los grados VII y I' y ...

- a) I y II
- b) III y IV
- c) II y III
- d) VI y VII

11. ¿Cuántos semitonos hay entre los grados I y I'?

12. Escribe las armaduras de hasta 4 sostenidos

13. Escribe las armaduras de hasta 4 bemoles

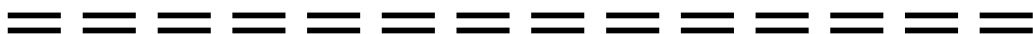

Realiza las escalas mayores siguientes siguiendo el ejemplo de la escala de Do M que tienes escrita.

# ESCALAS MAYORES

DO Mayor

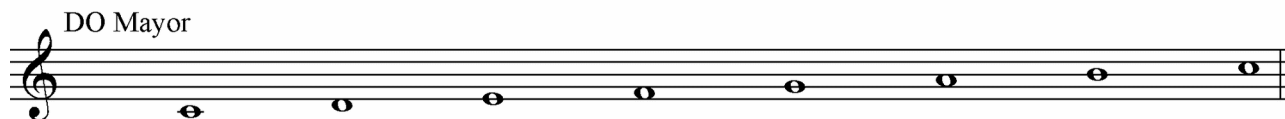

<sup>2</sup> FA M

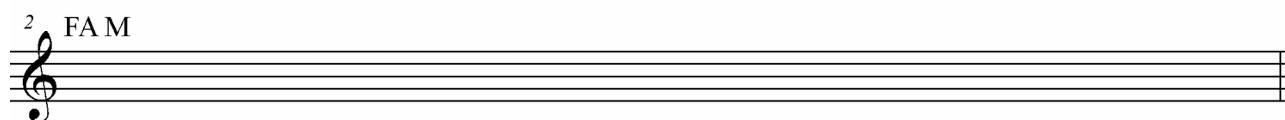

An empty musical staff in treble clef for the FA M scale.

<sup>3</sup> Sib M

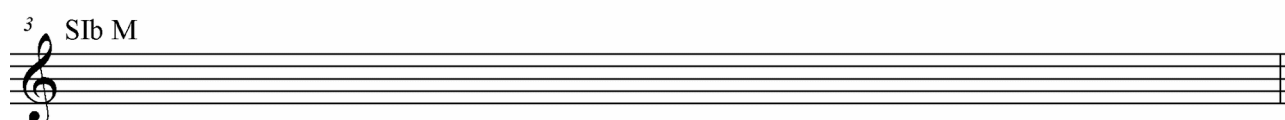

An empty musical staff in treble clef for the Sib M scale.

<sup>4</sup> MIb M

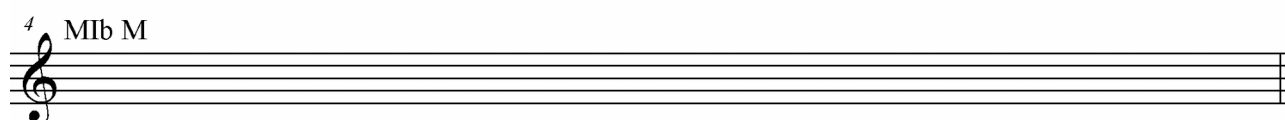

An empty musical staff in treble clef for the MIb M scale.

<sup>5</sup> LAb M

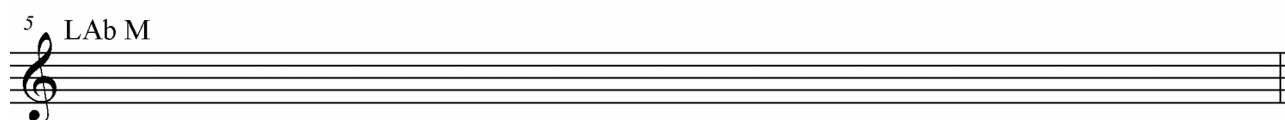

An empty musical staff in treble clef for the LAb M scale.

<sup>9</sup> SOL M

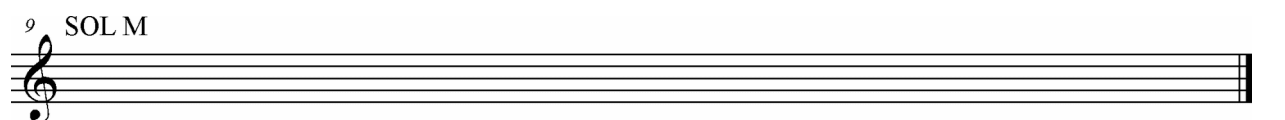

An empty musical staff in treble clef for the SOL M scale.

<sup>10</sup> RE M

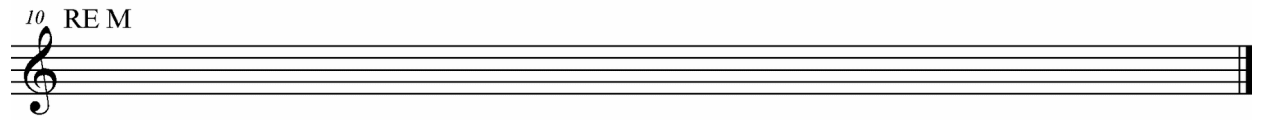

An empty musical staff in treble clef for the RE M scale.

<sup>11</sup> LAM

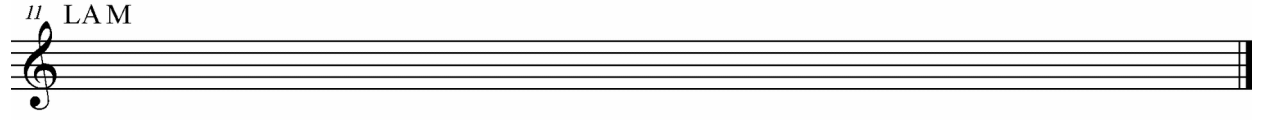

An empty musical staff in treble clef for the LAM scale.

<sup>12</sup> MI M

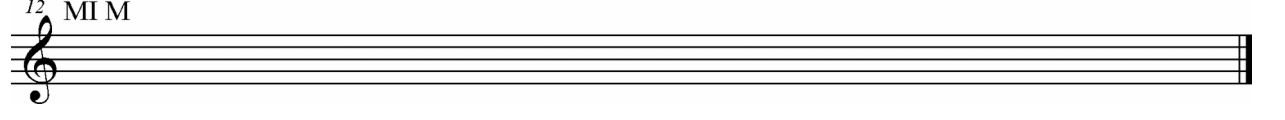

An empty musical staff in treble clef for the MI M scale.

EJERCICIOS EN INTERNET

## TEORIA.COM

Realiza los ejercicios de construcción de escalas en Teoria.com. Pincha en el enlace <https://www.teoria.com/es/ejercicios/sc.php>. Para hacer los ejercicios selecciona los mismos apartados que se ven en esta imagen marcados con la flecha. Realiza 15 ejercicios. Cuando los tengas seleccionados pincha OK.

Ejercicios Referencia Artículos Ayuda ?

### Construcción de escalas ?

Escalas:

Mayor	Menor	Modos de la escala mayor	Escalas pentatónicas	Modos de menor melódica
Modos de menor armónica	Disminuidas y tonos enteros	Escalas Blues y Bebop		

Limitar alteraciones

Clave:

--	--	--	--	--	--	--	--

Terminar luego de:

--	++	--	++
5 minutos	15 ejercicios	10 segundos	

Contestar en:

--	++	--	++
-	+	-	+

OK

Realiza los ejercicios de construcción de armaduras de clave en Teoria.com. Pincha en el enlace <https://www.teoria.com/es/ejercicios/ksc.php>. Para hacer los ejercicios selecciona los mismos apartados que se ven en esta imagen marcados con la flecha. Realiza 15 ejercicios. Cuando los tengas seleccionados pincha OK.

Ejercicios Referencia Artículos Ayuda ?

Construcción de armaduras de clave ?

Tonalidades:

Mayor Menor  
Limitar armaduras de clave a 4 alteraciones

Alteraciones:

Sostenidos Bemol

Clave:

Terminar luego de:

-- ++ -- ++  
5 minutos 15 ejercicios 10 segundos

Contestar en:

-- ++ -- ++  
- + - + - +

OK

Realiza los ejercicios de identificación de armaduras de clave en Teoria.com. Pincha en el enlace <https://www.teoria.com/es/ejercicios/ksi.php>. Para hacer los ejercicios selecciona los mismos apartados que se ven en esta imagen marcados con la flecha. Realiza 15 ejercicios. Cuando los tengas seleccionados pincha OK.

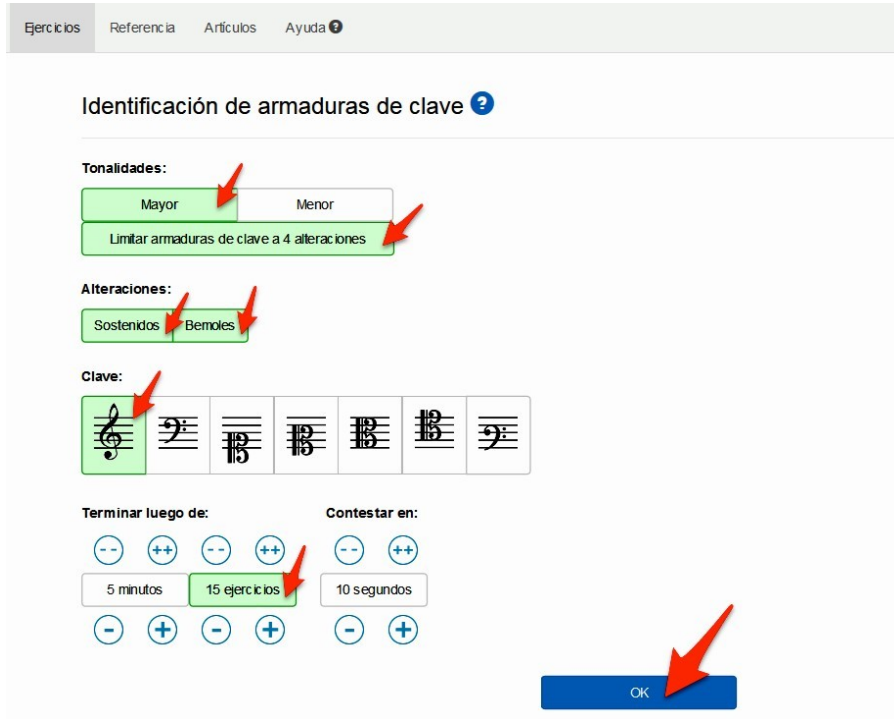

### EJERCICIO 3 CON MUESCORE

Escribe en el programa Musecore las escalas mayores de Do, Re, Fa, Sol y La que has construido en el ejercicio de la página 10.

# TEMA 4

# ESCALA MENOR

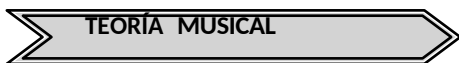

## • LAS ESCALAS MENORES

Como hemos visto en el tema anterior, las escalas mayor y menor son las más importantes de nuestro sistema musical.

La **escala menor** consta de siete notas, como la escala mayor. Sin embargo, se diferencia de ella en la distribución de los tonos y semitonos con el siguiente orden: tono, semitono, tono, tono, semitono, tono, tono.

Veamos estas diferencias comparando las escalas de Do M y Do m.

El tono se representa  $\square$

El semitono se representa así:  $\nabla$

Las escalas toman el nombre de su primera nota.

Las escalas menores tienen un carácter triste y melancólico.

### LOS GRADOS DE LA ESCALA MENOR

Las notas de la escala menor, como en la escala mayor, se denominan **grados** y se numeran con números romanos. Los grados se nombran con un número ordinal: I (primer grado), II (segundo grado), III (tercer grado), etc. Cada grado de la escala tiene, además, un nombre propio.

I	II	III	IV	V	VI	VII
TÓNICA	SUPERTÓNICA	MEDIANTE	SUBDOMINANTE	DOMINANTE	SUPERDOMINANTE	SENSIBLE O
		O MODAL				SUBTÓNICA

Los semitonos en la escala menor están situados entre la **supertónica** y **mediante** y entre la **dominante** y **superdominante**.

ESCALA DE Do M

Los semitonos se encuentran entre los grados III-IV y VII-I'

ESCALA DE Do m

I II III IV V VI VII I'

## TEMA 4

## ESCALA MENOR

Los semitonos se encuentran entre los grados II-III y V-VI

### ESCALA DE La m

También podemos formar escalas menores a partir de cualquier nota, teniendo en cuenta siempre la situación de los tonos y semitonos.

La escala de La m sirve de referencia para formar cualquier escala menor y se forma exclusivamente con teclas blancas del teclado.

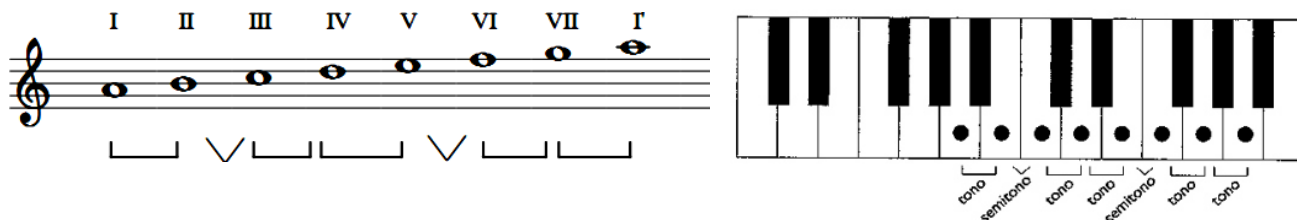

### ARMADURAS

Cuando una obra está en alguna tonalidad que no sea *do m* o *la m*, necesita el uso regular de alteraciones. Para evitar tener que escribir tantas alteraciones en el transcurso de la obra, escribimos todas las alteraciones al principio de la obra usando lo que conocemos como **armadura de clave**.

Por ejemplo, una obra en *Mi m* usa regularmente el *fa* sostenido. La **armadura de clave** de *Mi m* lleva por lo tanto estas alteraciones. Cuando vemos esta armadura de clave, significa que **todos** los *fa* son sostenidos a menos que vengan precedidos de un becuadro.

Las armaduras se escriben después de la clave y antes del compás

Las armaduras con sostenidos son:

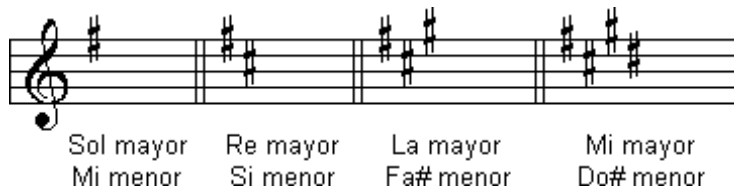

Las armaduras con bemoles son:

### EJERCICIOS DE LENGUAJE MUSICAL: LAS ESCALAS MENORES

1. Rodea con un círculo para indicar si cada frase es verdadera (V) o Falsa (F).

- En las escalas menores del grado I al II hay un tono. (V/F)
- Las escalas de do Mayor y do menor se diferencian en el tamaño. (V/F)
- Las escalas menores tienen nueve notas. (V/F)
- La escala de la menor natural se toca solo con teclas blancas del piano. (V/F)

2. ¿Qué carácter tienen las escalas menores?

**TEMA 4**

**ESCALA MENOR**

- a) Triste      b) Grande      c) Abierto      d) Alegre      e) Tímido

3. Relaciona con una línea las dos columnas.

1.	Mediante
2.	Supertónica
3.	Sensible
4.	Tónica
5.	Dominante
6.	Superdominante
7.	Subdominante

A.	IV
B.	V
C.	I
D.	II
E.	VI
F.	VII
G.	III

1.	
2.	
3.	
4.	
5.	
6.	
7.	

4. ¿A qué tipo de escala corresponde esta definición? “Está formada por siete notas y los semitonos se encuentran entre los grados II-III y V-VI”.

5. Contesta las siguientes cuestiones.

- a) ¿A qué escala suele asociarse un carácter triste o melancólico?
- b) ¿Qué intervalo hay entre la tónica y la dominante?
- c) ¿Qué distancia hay entre el VII y el I' de una escala menor?
- d) ¿Y de una escala Mayor?

6. Comparando las escalas de do Mayor y do menor, ¿qué grados son idénticos?

7. Escribe esta escala señalando los tonos y semitonos y los grados.

8. Escribe las notas en el teclado, señala los semitonos y anota el nombre de la escala.

9. ¿En qué escala menor el III grado es el mi bemol? Señala esa escala en el teclado

## TEMA 4

## ESCALA MENOR

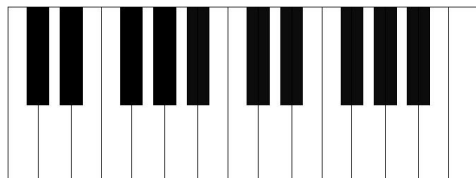

Realiza las escalas menores siguientes siguiendo el ejemplo de la escala de La m que tienes escrita.

## ESCALAS MENORES

1 la menor

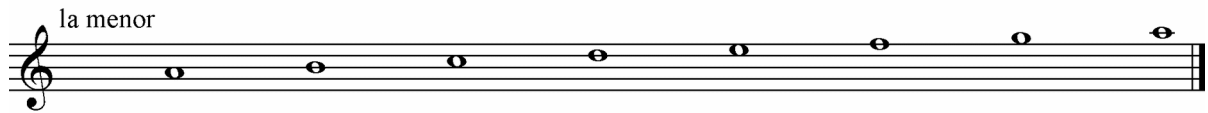

2 re m

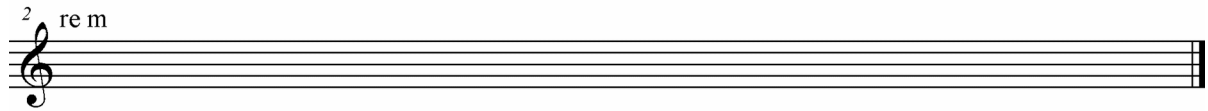

3 sol m

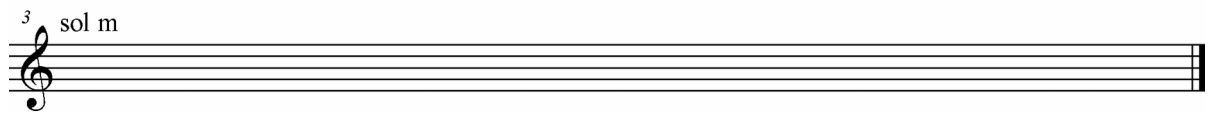

4 do m

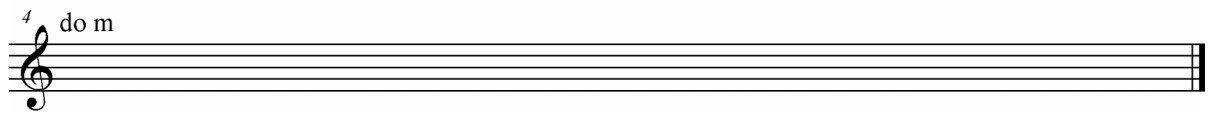

5 fa m

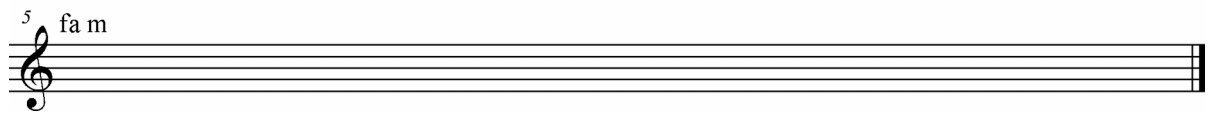

9 mi m

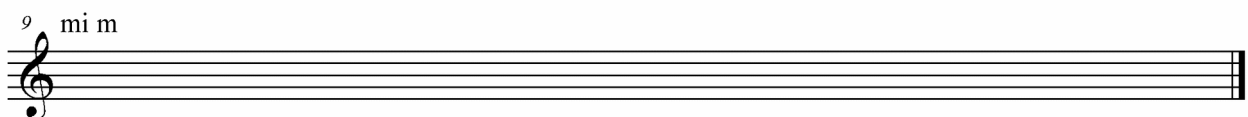

10 si m

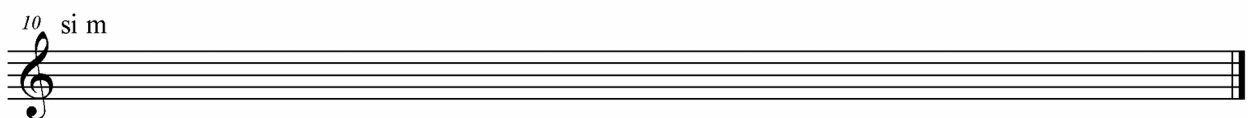

11 fa# m

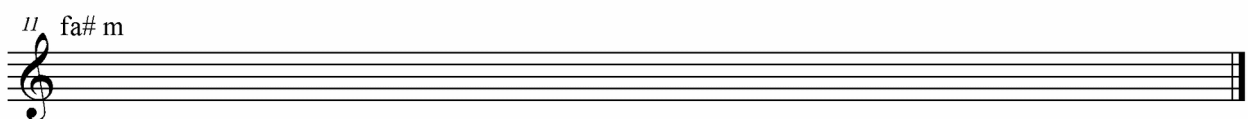

12 do# m

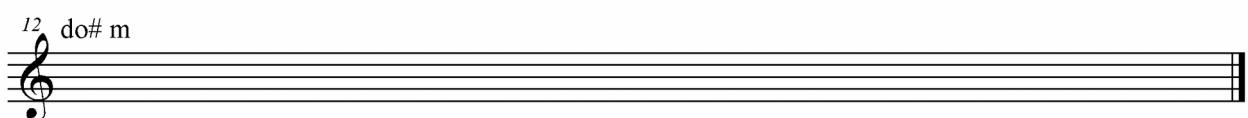

**EJERCICIOS EN INTERNET**

TEORIA.COM

Realiza los ejercicios de construcción de escalas en Teoria.com. Pincha en el enlace <https://www.teoria.com/es/ejercicios/sc.php>. Para hacer los ejercicios selecciona los mismos apartados que se ven en esta imagen marcados con la flecha. Realiza 15 ejercicios. Cuando los tengas seleccionados pincha OK.

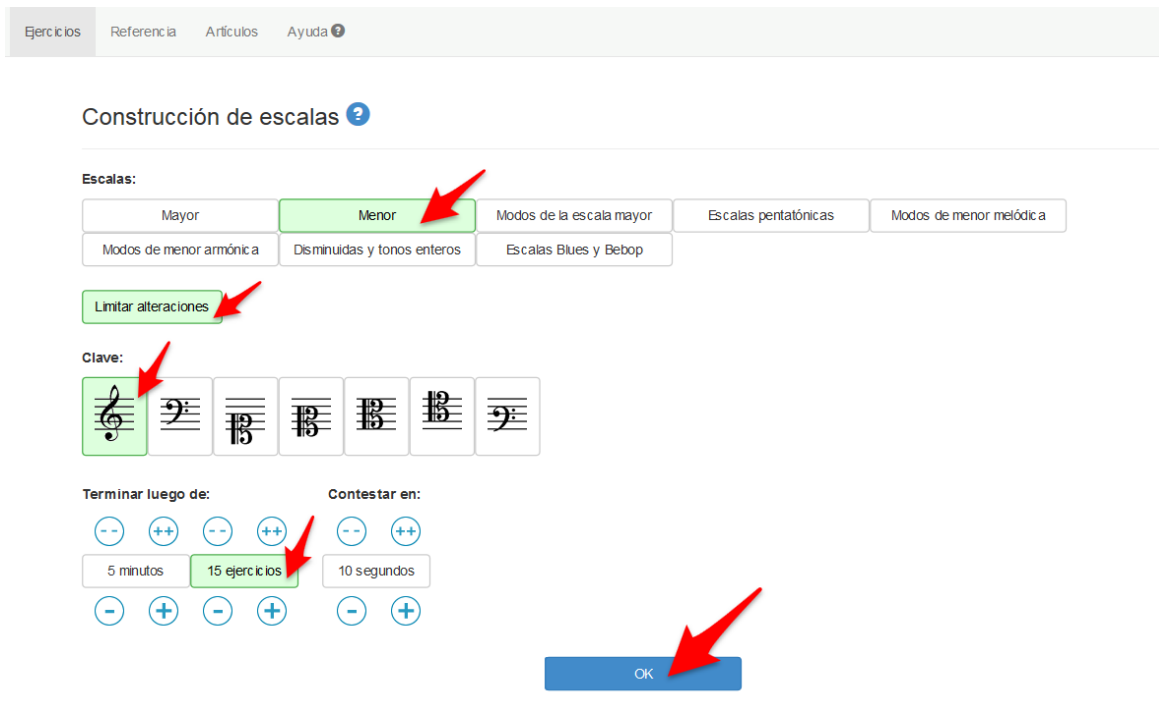

Realiza los ejercicios de identificación de escalas mayores y menores en Teoria.com. Pincha en el enlace <https://www.teoria.com/es/ejercicios/si.php>. Para hacer los ejercicios selecciona los mismos apartados que se ven en esta imagen marcados con la flecha. Realiza 15 ejercicios. Cuando los tengas seleccionados pincha OK.

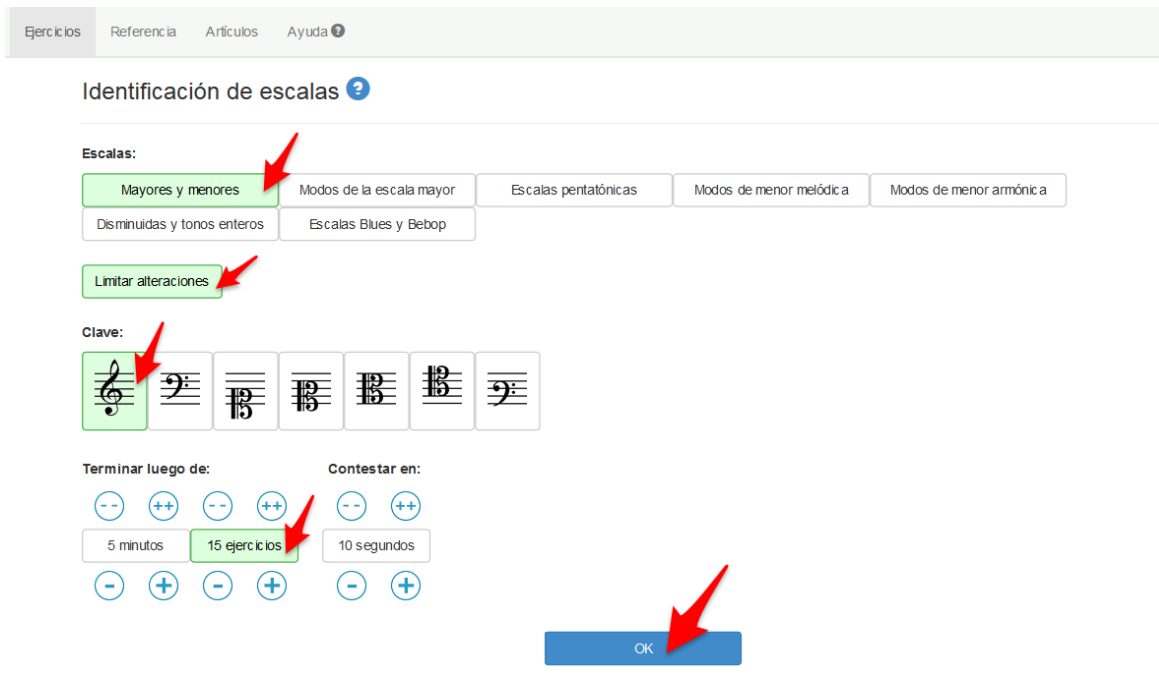

Realiza los ejercicios de construcción de armaduras de clave en Teoria.com. Pincha en el enlace <https://www.teoria.com/es/ejercicios/ksc.php> . Para hacer los ejercicios selecciona los mismos apartados que se ven en esta imagen marcados con la flecha. Realiza 15 ejercicios. Cuando los tengas seleccionados pincha OK.

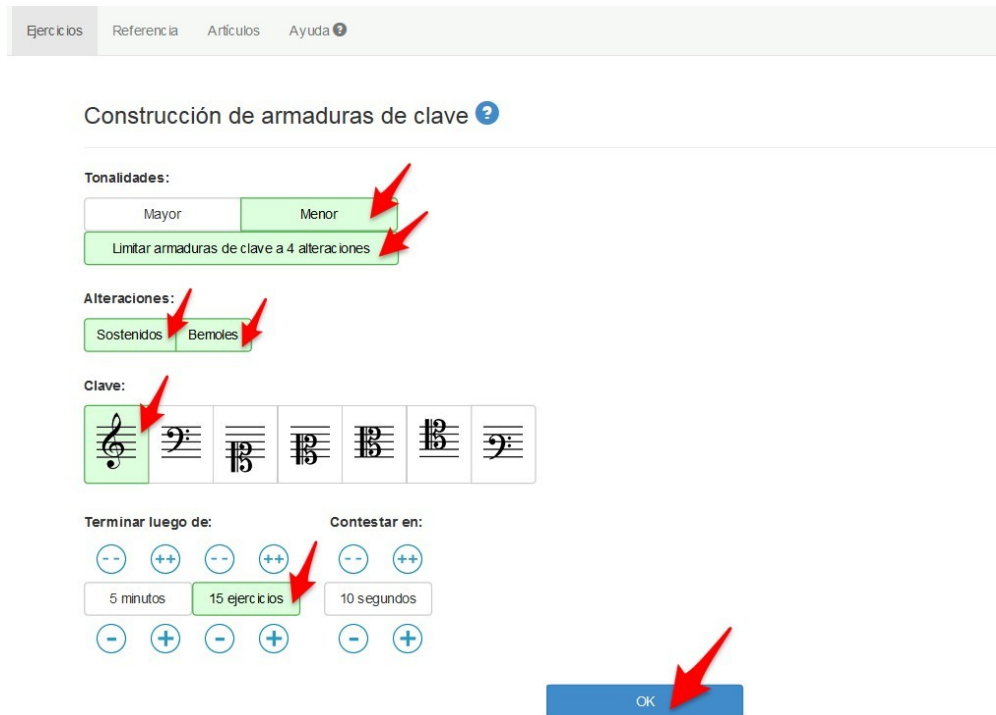

Realiza los ejercicios de identificación de armaduras de clave en Teoria.com. Pincha en el enlace <https://www.teoria.com/es/ejercicios/ksi.php> . Para hacer los ejercicios selecciona los mismos apartados que se ven en esta imagen marcados con la flecha. Realiza 15 ejercicios. Cuando los tengas seleccionados pincha OK.

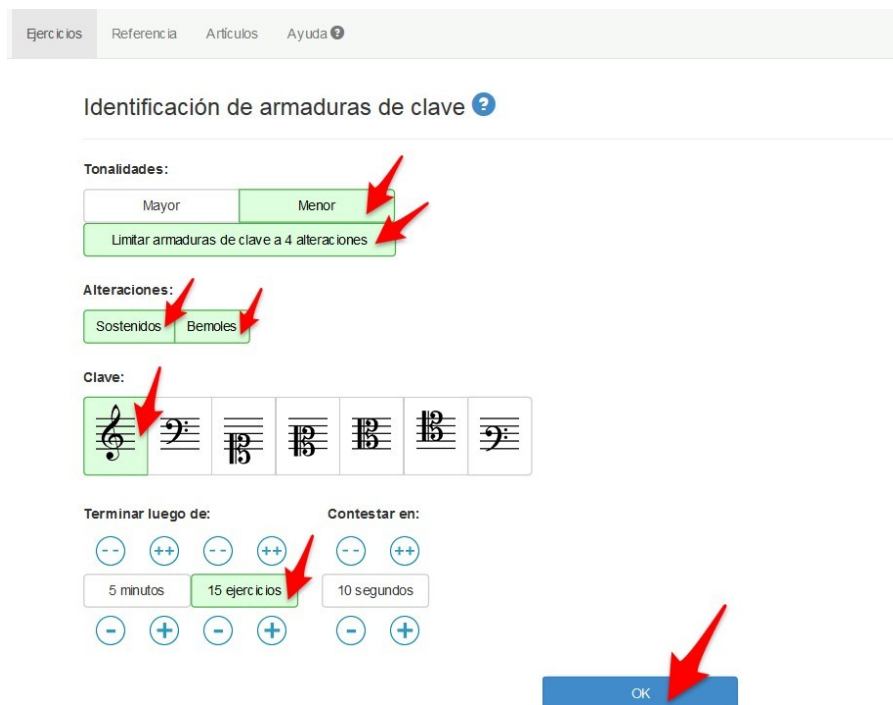

**EJERCICIO 4 CON MUESCORE**

**Escribe en el programa Musecore las escalas menores de Do, Re, Mi, Fa, Sol, La y Si que has construido en el ejercicio de la página 17.**

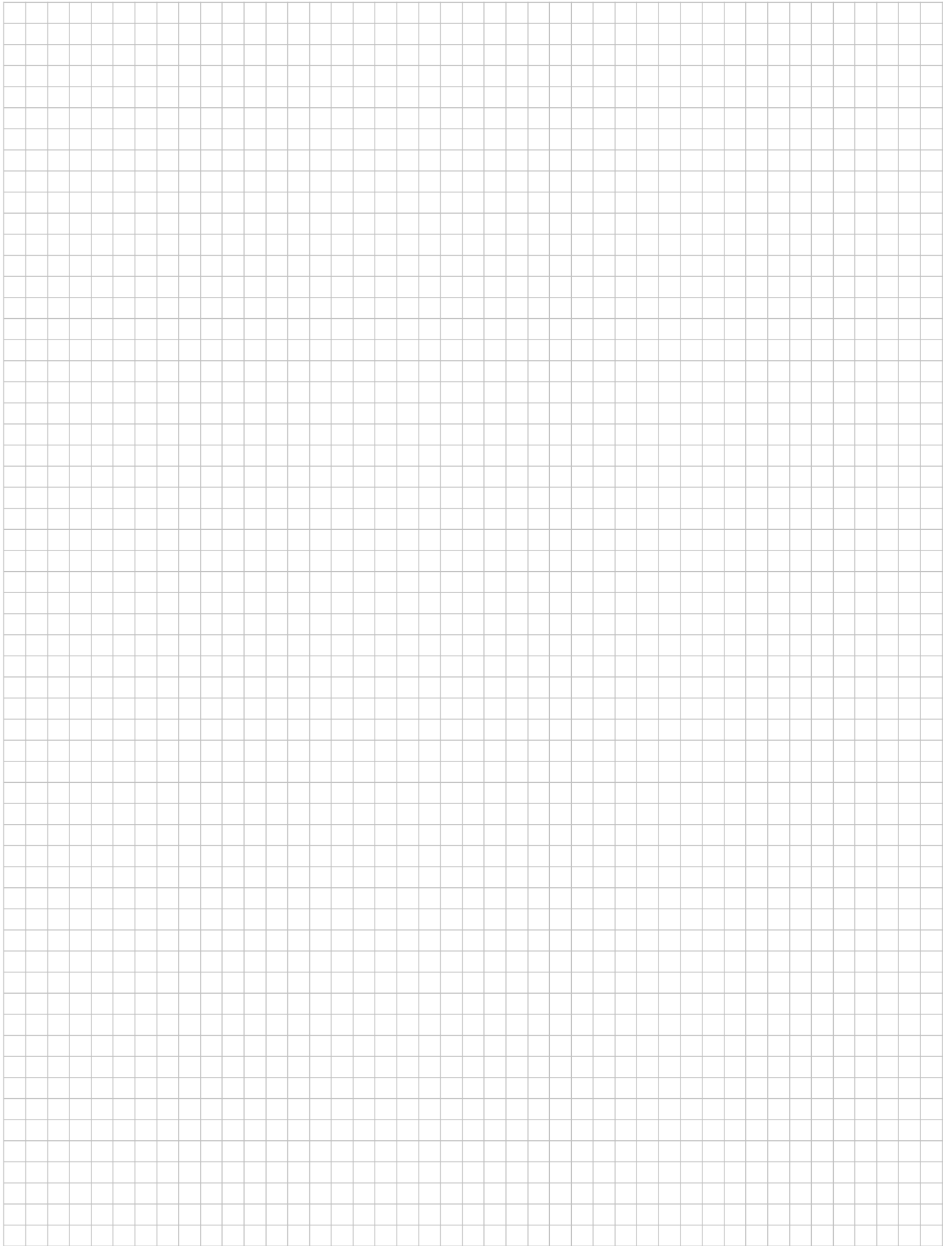

## TEORIA MUSICAL

## • EL RITMO

**El ritmo** es la combinación de figuras y silencios que sirve de esqueleto a la música.

Ej. 

Es posible percibir **el ritmo** porque al escuchar música se siente una sucesión regular **de pulsos o tiempos** (serían las unidades en que se dividen los diferentes ritmos).

Estos tiempos no se acentúan todos iguales, por lo que el oído los percibe agrupados en lo que llamamos compases, y podemos diferenciarlos básicamente entre los que son binarios, ternarios y cuaternarios. Además, hay ritmos rápidos o lentos.

Por lo general, el primer tiempo de cada compás es el que lleva el acento más fuerte.

**Compás binario** 2/4: UNO dos / UNO dos

**Compás ternario** 3/4 UNO dos tres / UNO dos tres

**Compás cuaternario** 4/4 UNO dos **TRES** cuatro / UNO dos **TRES** cuatro

**La Polirritmia** consiste en dos o más ritmos diferentes simultáneos.

## • LA MELODÍA

**La melodía** es la sucesión de notas de diferentes alturas (sonidos) organizadas con sentido musical. Es el elemento más visible de una obra musical ya que el oído es lo primero que escucha.

Normalmente es el punto de partida de cualquier composición musical y las hay de diferentes tipos según su estructura y fraseo. Las melodías son, además, distintas según la época y estilo musical en el que nos encontremos.

Las características de las melodías:

- **Diseño melódico.** El contorno de la melodía. Al unir las notas podemos encontrar melodías ascendentes, descendentes, lineales, onduladas y quebradas.

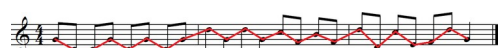

- **Ámbito.** Notas que abarca la melodía.

**Ámbitos Melódicos**  
Ejemplos Musicales M<sup>o</sup> Jesús Camino

Estrecho  
La melodía sólo abarca 4 notas.

Medio  
La melodía abarca casi una octava.

Amplio  
La melodía abarca más de una octava, doce notas.

- **Registro.** Altura sobre la que se sucede la melodía.

**Registros Melódicos**  
Ejemplos Musicales M<sup>o</sup> Jesús Camino

Grave

Medio

Agudo

- **Tipo de escala que usan.** Organización interna de las notas. Escalas Mayores, menores, pentatónicas, hexátónicas, etc.
- **Estructura de la melodía.** Organización de las partes de la melodía. Motivo, semifrase, frase, periodo, etc.

**Ejemplo Musical** →

*Estructura de la Melodía:*

Flauta

Diseño: *Melodía Ondulada*

*Oscila sobre la nota LA*

Ámbito: *Medio*

*Abarca 6 notas (de Mi a DO)*

Registro: *Medio*

*No tiene notas muy graves ni muy agudas*

Escala: *La Menor*

*Está formada por las notas de La Menor, sin alteraciones.*

## • LA ARMONÍA

**La armonía** es la forma de combinar los sonidos de manera simultánea. Regula la relación con sonora entre una melodía y su acompañamiento. La armonía se basa en el uso correcto de **los acordes**, que son conjuntos de tres o más sonidos.

Puede transmitir desde estados de melancolía, tristeza, o tensión, hasta estados de alegría, calma, relajación, etc. Los instrumentos llamados

Armonía

armónicos, como el piano o la guitarra, son los que pueden tocar más de una nota a la vez.

Dentro de la armonía encontramos

• **Intervalos armónicos.** Pueden ser

- Consonantes 8ª, 5ª, 4ª, 6ª M y m y 3ª M y m.

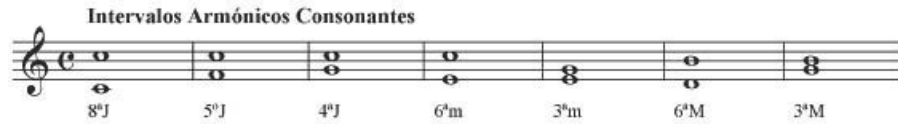

- Disonantes 7ª M y m, 2ª M y m y los aumentados y disminuidos

• **Los acordes.** Es un grupo de tres o más sonidos que suenan simultáneamente, y que deben cumplir con una serie de normas o reglas que nos da la propia armonía.

Los acordes se forman añadiendo a una nota determinada un **intervalo de 3ª y una 5ª**. La primera nota da nombre al acorde y recibe el nombre de **fundamental**.

- Formación del acorde de Do M

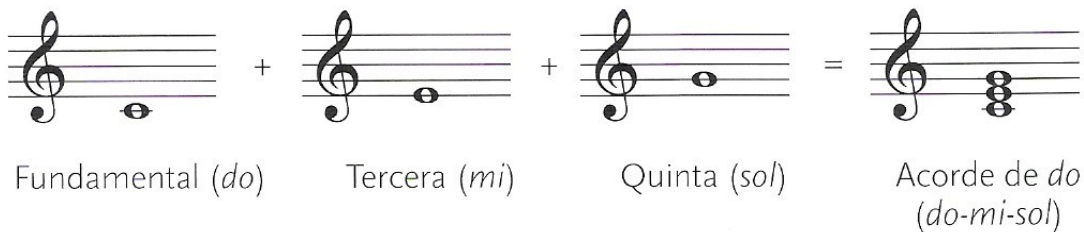

- Los acordes y la escala

Sobre cada uno de los grados de la escala mayor y de la escala menor podemos construir su correspondiente acorde añadiendo a cada grado una 3ª y una 5ª. Los nombres de esos acordes son los mismos que los del grado sobre el que están contruidos.

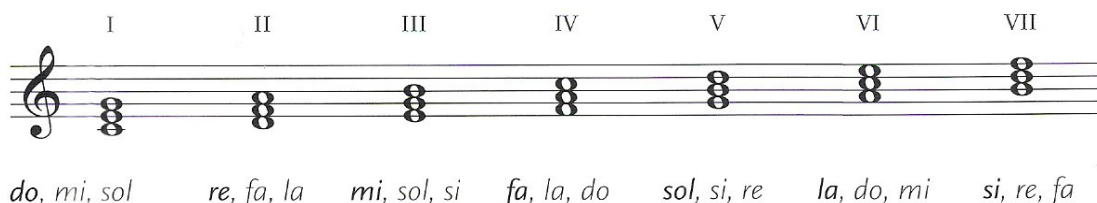

I

II

III

IV

V

VI

VII

TÓNICA SUPERTÓNICA MEDIANTE SUBDOMINANTE DOMINANTE SUPERDOMINANTE SENSIBLE O O MODAL SUBTÓNICA

- Tipos de acordes
- Triadas mayores

Decimos que las triadas son mayores si se forman de una 3ª mayor y una 5ª justa. En las tonalidades mayores encontramos triadas mayores en los grados I, IV y V:

**Triadas mayores**

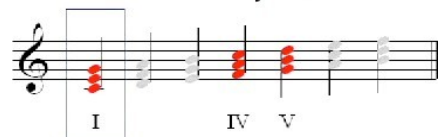

**2 tonos**

Triada mayor

3ra mayor

**1 ½ tonos**

Triada menor

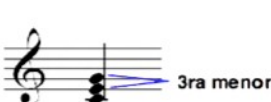

3ra menor

**3 ½ tonos**

5ta justa

5ta justa

+ =

- Triadas menores

Decimos que las triadas son menores si se forman de una 3ª menor y una 5ª justa. En las tonalidades mayores encontramos triadas menores en los grados II, III y VI (escribimos los grados en minúscula para señalar que son triadas menores):

**Triadas menores**

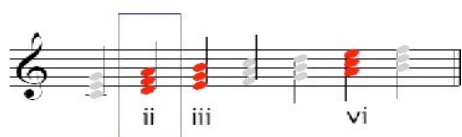

**1 ½ tonos**

Triada menor

3ra menor

**2 tonos**

Triada mayor

3ra mayor

**3 ½ tonos**

5ta justa

5ta justa

+ =

- Triadas disminuidas

Decimos que las triadas son disminuidas si se forman de una 3ª m y una 5ª disminuida. En las tonalidades mayores encontramos una triada disminuida en el VII grado (el número romano en minúscula seguido del ° indica que la triada es disminuida):

**Triada disminuida**

**1 ½ tonos**

Triada disminuida

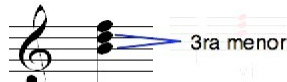

3ra menor

**1 ½ tonos**

Triada disminuida

3ra menor

+

## TEMA 5

3 tonos

## FUNDAMENTOS DE LA MÚSICA I

Triada disminuida

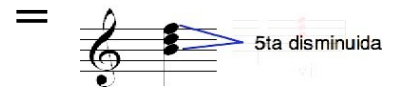

Presentamos a continuación la *Oda a la alegría* de Beethoven armonizada en forma sumamente simplificada pero que puede servir de ejemplo. Algunos acordes aparecen invertidos. Para saber qué son los acordes invertidos pincha el siguiente enlace.

<https://www.teoria.com/es/referencia/i/inversion.php>

#### EJERCICIOS DE LENGUAJE MUSICAL: RITMO, MELODÍA Y ARMONÍA

1. Relaciona estas frases con los conceptos de ritmo, melodía y armonía.
  - a) Es el elemento más visible de una pieza musical.
  - b) Se basa en el uso adecuado de los acordes.
  - c) Es la combinación libre de las notas de una escala.
  - d) Es la combinación de figuras y silencios que sirve de esqueleto a una melodía.
  - e) Constituye, en la mayoría de los casos, el punto de partida de una composición.
  - f) Parte de la música que regula la relación entre una melodía y su acompañamiento.
2. ¿Qué es una frase musical?

## 3. Consulta tu cuaderno y completa el siguiente párrafo.

Generalmente llamamos \_\_\_\_\_ a la combinación de \_\_\_\_\_ y silencios que sirve de esqueleto a una \_\_\_\_\_.

## 4. Rodea con un círculo para indicar si cada frase es verdadera (V) o falsa (F).

- a) La melodía es el elemento musical que mejor recordamos. (V/F)
- b) La base de la armonía es el acordeón. (V/F)
- c) El ritmo es la combinación de figuras y silencios. (V/F)
- d) El acorde es un grupo de tres o más notas simultáneas. (V/F)

## 5. Completa:

La parte de la música que estudia la formación y la combinación de los acordes para acompañar las melodías se llama \_\_\_\_\_.

## 6. Rodea con un círculo para indicar si cada frase es verdadera (V) o Falsa (F).

- a) Un acorde es un conjunto de tres o más sonidos sucesivos. (V/F)
- b) Un acorde de do está formado por las notas do, mi, sol. (V/F)
- c) Un acorde es un conjunto de tres o más sonidos simultáneos. (V/F)
- d) En una flauta se pueden hacer acordes. (V/F)

## 7. ¿Qué nota da nombre al acorde?

- a) La tercera
- b) La quinta
- c) La fundamental

8. Si la tercera de un acorde es *la* y la quinta *do*, ¿cuál es la fundamental?

- a) Re
- b) Si
- c) Fa
- d) Mi

9. Tacha lo que no corresponda: “Los acordes se forman añadiendo a una nota determinada una tercera / segunda y una cuarta / quinta”.

## 10. ¿Qué es un acorde?

11. ¿Qué tres notas hacen falta para formar el acorde de *do*?12. ¿Cuál es la quinta del acorde de *mi*?

## 13. ¿Cuáles son las dos clases principales de acordes?

## 14. Cita cuatro instrumentos en los que se pueden producir acordes.

## 15. Forma acordes Mayores y menores sobre estas fundamentales y nómbralos.

16. Nombra los siguientes acordes y realiza los acordes indicados

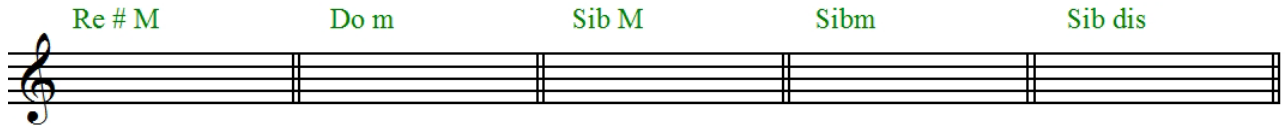

17. Forma los acordes sobre las siguientes fundamentales

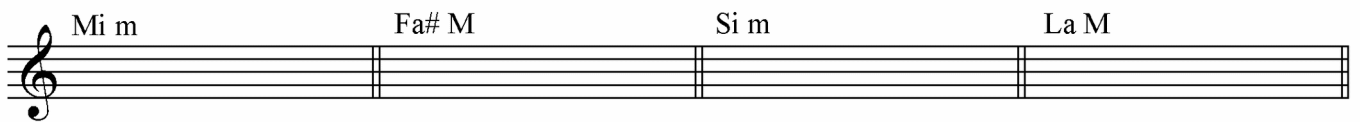
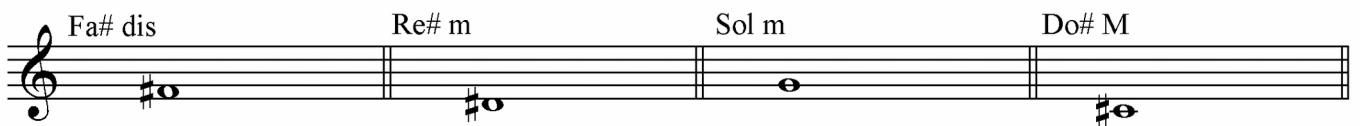
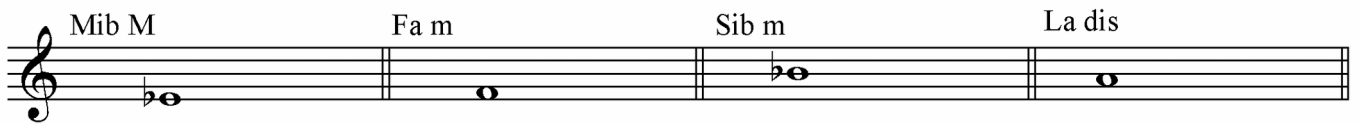

Forma los acordes sobre las siguientes fundamentales

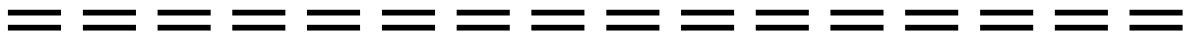
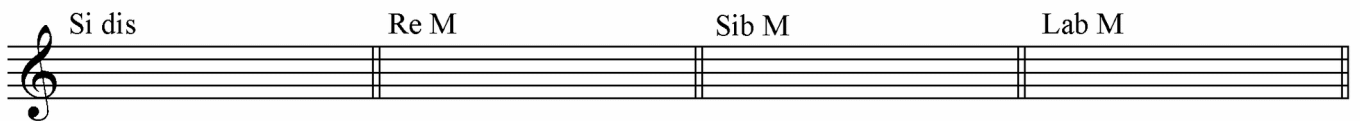

EJERCICIOS EN INTERNET

TEORIA.COM

Realiza los ejercicios de construcción de tríadas en Teoria.com. Pincha en el enlace <https://www.teoria.com/es/ejercicios/c3c.php> . Para hacer los ejercicios selecciona los mismos apartados que se ven en esta imagen marcados con la flecha. Realiza 15 ejercicios. Cuando los tengas seleccionados pincha OK.

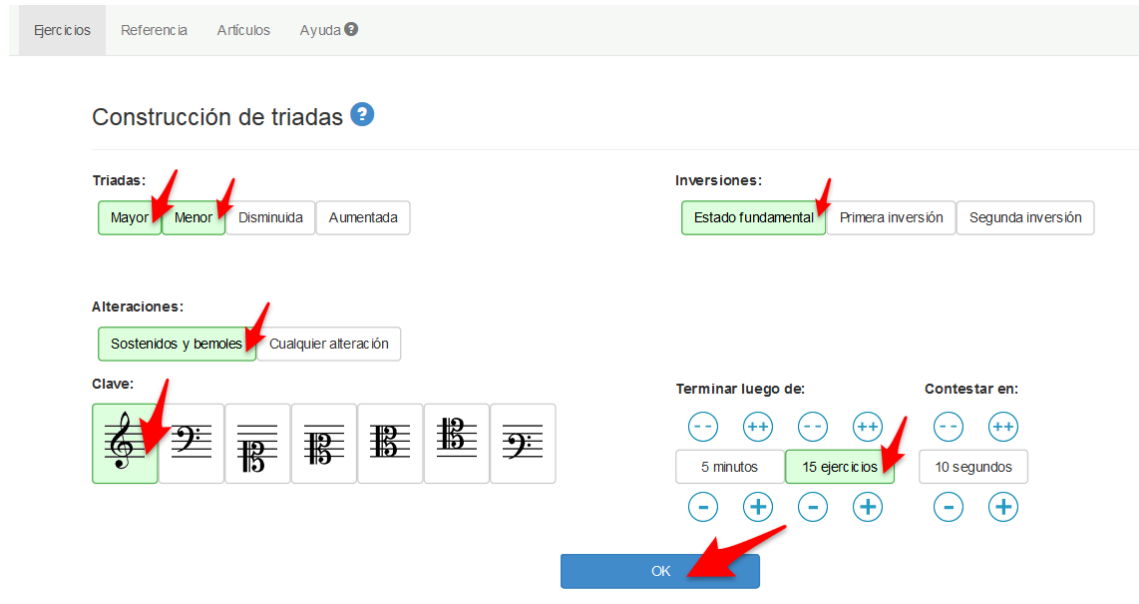

Realiza los ejercicios de identificación de tríadas en Teoria.com. Pincha en el enlace <https://www.teoria.com/es/ejercicios/c3i.php> . Para hacer los ejercicios selecciona los mismos apartados que se ven en esta imagen marcados con la flecha. Realiza 15 ejercicios. Cuando los tengas seleccionados pincha OK.

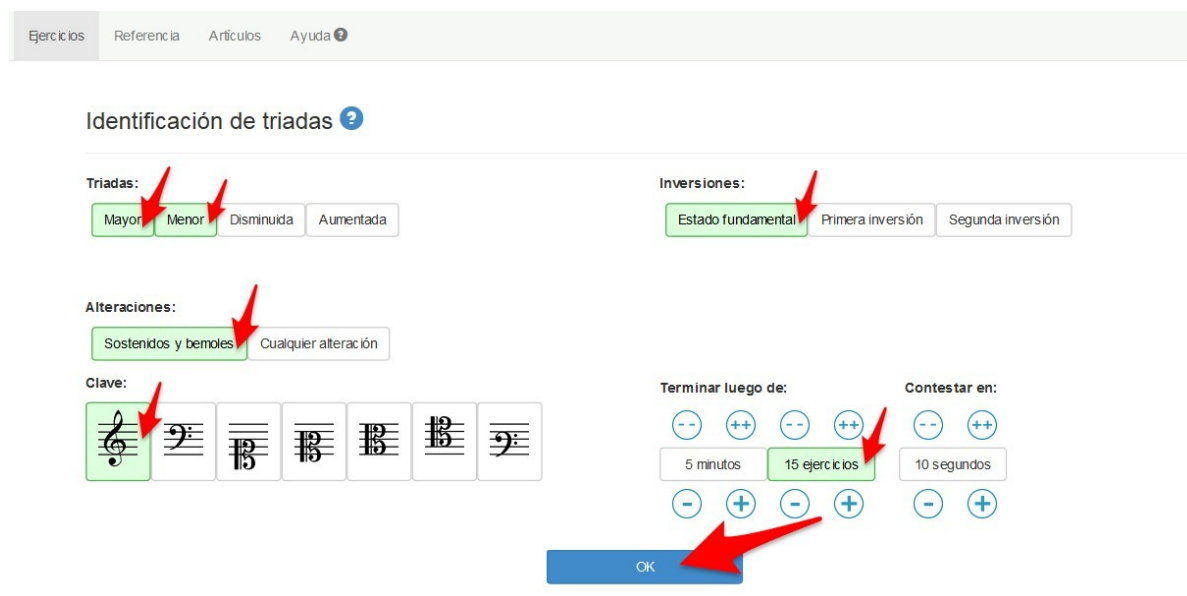

Realiza los ejercicios de funciones armónicas: construcción de tríadas en Teoria.com. Pincha en el enlace <https://www.teoria.com/es/ejercicios/f3c.php> . Para hacer los ejercicios selecciona los mismos apartados que se ven en esta imagen marcados con la flecha. Realiza 15 ejercicios. Cuando los tengas seleccionados pincha OK.

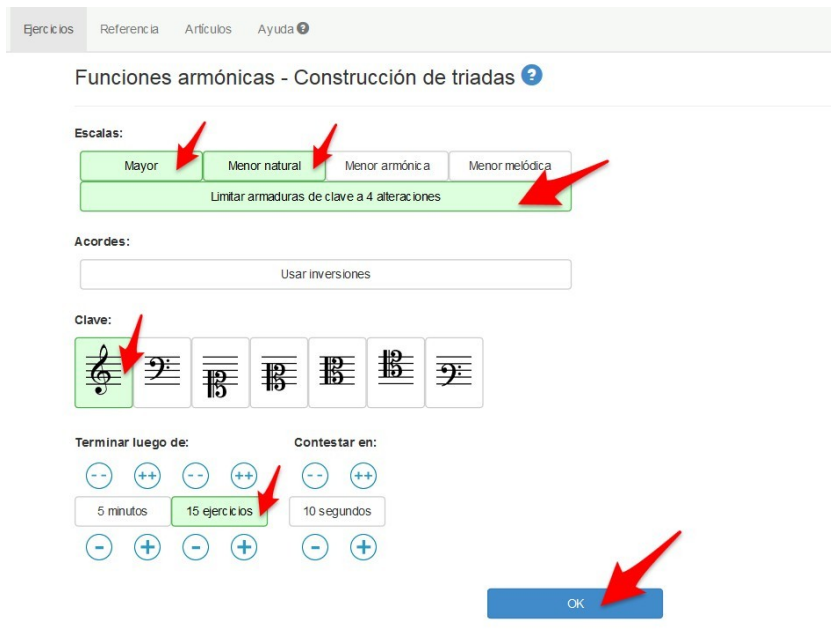

Realiza los ejercicios de funciones armónicas: identificación de tríadas en Teoria.com. Pincha en el enlace <https://www.teoria.com/es/ejercicios/f3i.php> . Para hacer los ejercicios selecciona los mismos apartados que se ven en esta imagen marcados con la flecha. Realiza 15 ejercicios. Cuando los tengas seleccionados pincha OK.

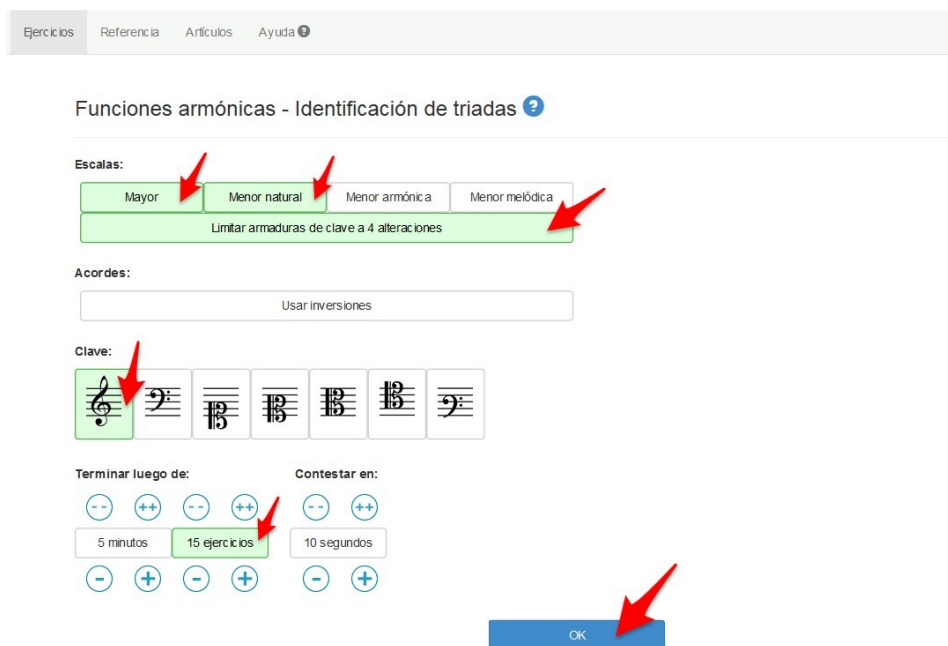

**EJERCICIO 5 CON MUESCORE**

Escribe en el programa MuseScore los acordes siguientes escribiendo su nombre utilizando el apartado de símbolo de acordes.

Para escribir el nombre de los acordes, primero selecciona la fundamental del acorde y sigue los pasos que se ven en la imagen.

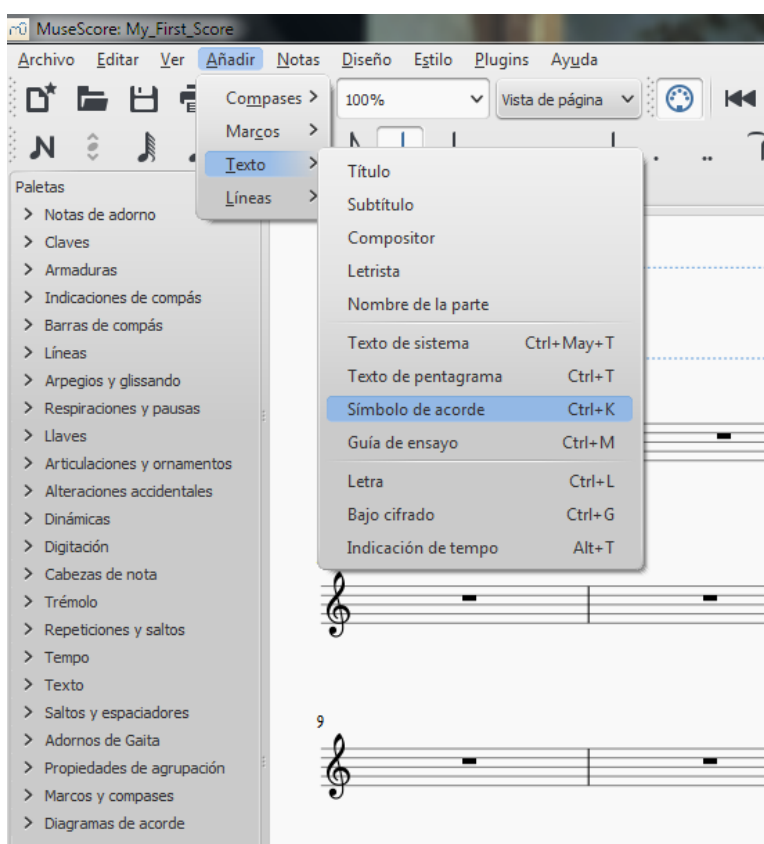

Después escribe el nombre del acorde sobre las notas del acorde.

EJERCICIO 6 CON MUSESORE

# ROCK AROUND THE CLOCK

EJERCICIO 6

FLAUTA DULCE

J. DEKNIGHT  
M. C. FREEDMAN  
Adap. ÁNGEL GARCÍA BERLANGA

Allegro  $\text{♩} = 160$  Intro

8 *mp*

5

9 *mf* Re

13 *mf* Sol7 Re

17 *mf* la7 Re 1.

21 *f* Re 2. Re7

Resolución de los acordes.

Fa M      Mib M      Sol # m      Re m      La dis

Re# m      Do m      Sib M      Sib m      Sib dis

Mib M                      Fa m                      Sib m                      La dis

Fa# dis                      Re# m                      Sol m                      Do# M

Mi m                      Fa# M                      Si m                      La M

Si dis                      Re M                      Sib M                      Lab M

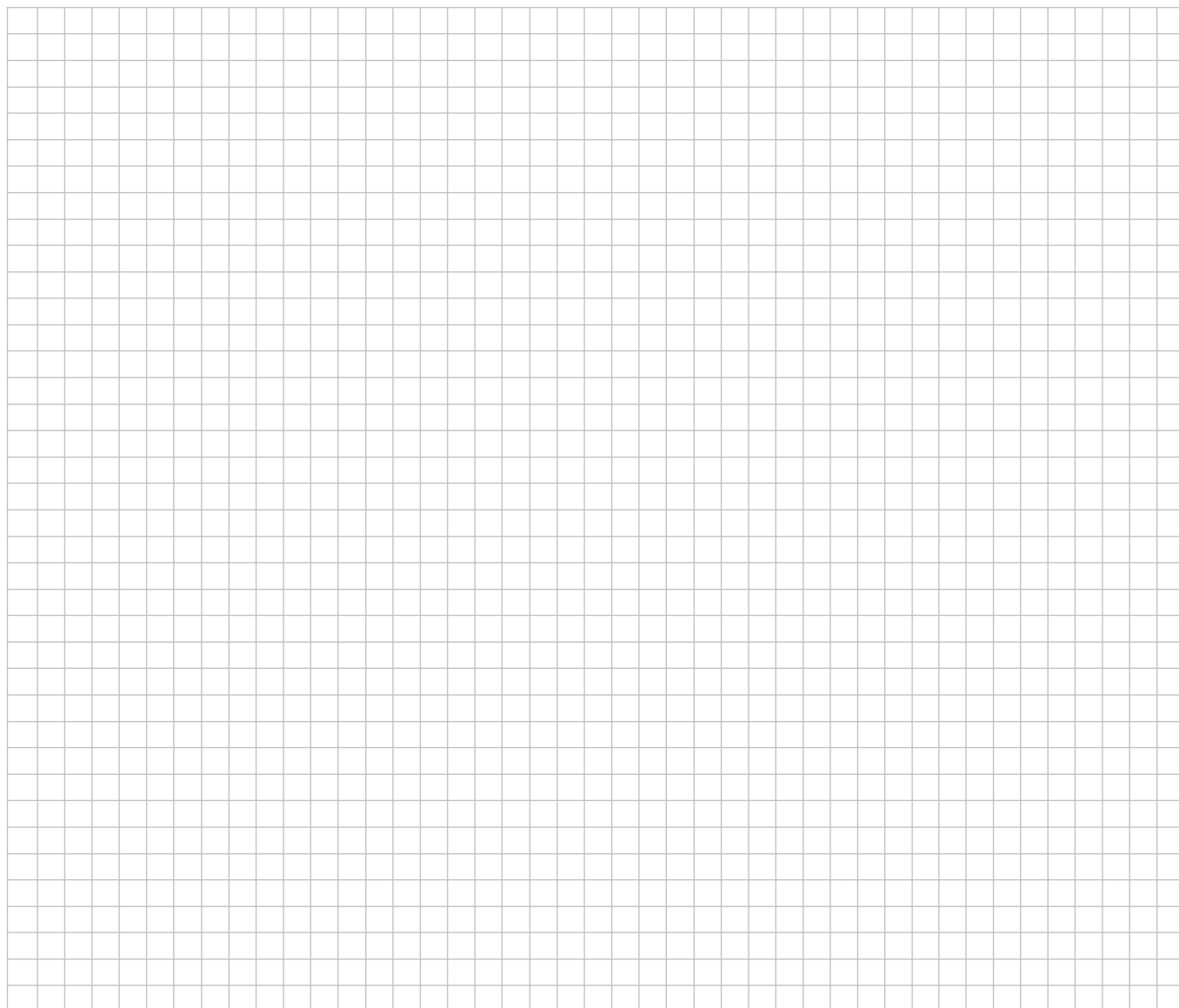

TEMA 6

FUNDAMENTOS DE LA MÚSICA II

TEORIA MUSICAL

● LA TEXTURA

La textura es la manera de combinar las distintas voces de una obra musical.

Dentro de las texturas hay varios tipos:

- **Textura monofónica o monódica.** Hay una sola línea melódica, tanto si la interpreta una voz o varias voces. Cuando hay varios intérpretes que cantan simultáneamente la melodía, se dice que están cantando al unísono.

Es muy utilizada en la Edad Media, tanto en la música religiosa, con el Canto Gregoriano, como en la música profana, con los trovadores.

Gráfico

- **Textura homofónica.** Hay varias líneas melódicas que tienen distintas alturas, pero se mueven con el mismo ritmo.

mueven con el mismo ritmo.

Se utilizan mucho en los himnos y corales. Se utilizó mucho en el Renacimiento.

Gráfico

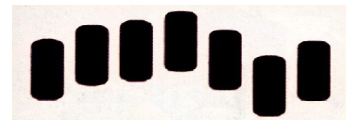

- **Textura polifónica o contrapuntística.** Son varias líneas melódicas independientes, a veces las melodías se imitan entre sí. Todas las voces son igual de importantes.

Es la textura que requiere un mayor esfuerzo del oyente para poder distinguir todas las voces. Esta textura se utilizó mucho en el Renacimiento y en el Barroco.

Gráfico

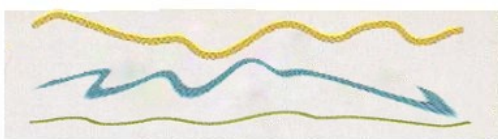

Gráfico

- **Textura de melodía acompañada.** Hay un línea melódica principal con un acompañamiento armónico que enriquece y complementa a la melodía.  
Este tipo de textura lo encontramos a partir del Barroco y se utiliza en gran parte de la música actual (pop, rock, etc.)

Gráfico

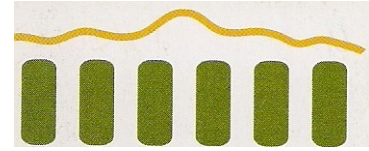

## • LA FORMA MUSICAL

Las composiciones musicales tienen una estructura u organización determinada. Estas estructuras se articulan en secciones o movimientos y según las combinaciones que usemos con las secciones, estas nos van a crear distintas formas musicales.

- **Construcción y organización formal.** Los compositores utilizan principalmente tres formas o técnicas para hacer su música y son repetición, variación y contraste. También se utiliza el desarrollo que es una forma compleja de crear música.

- **Repetición.** Consiste en volver a presentar un tema o fragmento que ya se había oído. La repetición nos ayuda a recordar y entender mejor la forma musical.

- **Variación.** Consiste en repetir un tema que ya ha sonado, pero algo cambiado. La variación puede hacerse de muchas maneras: cambiando algunas notas de la melodía, modificando el ritmo, alterando la acentuación...

- **Contraste.** Se presenta un tema totalmente nuevo. El contraste aporta la variedad a la música, y evita que una música sea demasiado aburrida y repetitiva.

○ **Desarrollo.** Después de presentar los temas iniciales se retoman y se juega con ellos transformándolos, de manera que se repiten unas partes, se varían otras, se contrastan con material nuevo...

• **Tipos de formas musicales.** Estas formas se generan basándose en los anteriores principios.

○ **Forma Estrófica.** En este tipo de música se repite siempre la misma música, pero siempre que se repite la música cambia el texto de la canción. Se suele utilizar mucho en las canciones infantiles y en canciones populares.

Su esquema es

**Soy el Farolero**

**A**

Soy el fa-ro - le - ro de la puer-ta el Sol co-jo mi es-ca - le - ra y en-cien-do un fa - rol  
 Dos y dos son cua-tro, cua-tro y dos son seis, seis y dos son o-cho yo - cho die - ci - seis

Des-pués de en-cen - di - do me pon-go a can - tar y to-das las cuen-tas me re - sul - tan mal.  
 Yo - cho veín - ti - cua-tro y o-cho trein-ta y dos, á - ni mas ben - di - tas me a-rro - di - llo yo.

○ **Forma Binaria.** Son las formas que tienen dos secciones diferentes. Algunas de las secciones puede repetirse pero no varía su forma musical.

Sus esquemas son

**Había una vez**

**AA** **B**

Ha - bí - a u - na vez un bar - qui - to chi - qui - ti - to. Ha - ti - to, que  
 Pa - sa - ron un, dos, tres cua - tro, cin - co, seis se - ma - nas. Pa - nas y a -  
 Ya - qué se a - ca - ba el cuen - to del bar - qui - to chi - qui - ti - to. to y si es -

7  
 no po - dí - a, que no po - dí - a, que no po - dí - a na - ve - gar .  
 quel bar - qui - to ya quel bar - qui - to ya - quel bar - qui - to na - ve - go .  
 ta his - to - ria pa - re - ce cor - ta vol - ve - re - mos a em - pe - zar .

- **Forma Ternaria.** Esta compuesta de tres secciones. Las dos primeras secciones son contrastantes, mientras que la tercera suele ser una repetición o variación de la primera.

Sus esquemas son

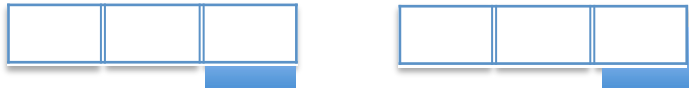

### Campanitas del lugar

- **Rondó.** Hay una sección (estribillo) que se repite y se alterna con otras secciones diferentes y siempre termina con el estribillo.

Su esquema es

### Rondó primaveral (V. Gil)

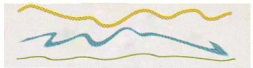

3. Identifica y define el tipo de textura que representan estos gráficos.

IMAGEN	TEXTURA	DEFINICIÓN
		
		
		
		
		

4. En la forma musical que tipos de construcción y organización formal se utiliza. Explícalos.

5. Explica la forma rondó y binaria.

6. **Explica la forma ternaria y tema con variaciones.**
  
7. **¿Qué diferencia hay entre las formas simples y complejas?**
  
8. **¿Qué diferencia hay entre las formas mixtas y las vocales?**
  
9. **Busca en internet una canción, la pegas en éste espacio y analizas que forma tiene la canción.**

EJERCICIO 7 CON MUESCORE

# QUEN A OMAGEN

EJERCICIO 7

ALFONSO X EL SABIO

8 A

Flauta dulce

Xilófono

Pandero

Triángulo

Claves

*mf*

*mp*

*p*

*mp*

8 B

Fl. dulce

Xil.

Pand.

Tria.

Clv.

*mp*

*p*

*p*

15 D.C.

Fl. dulce

Xil.

Pand.

Tria.

Clv.

*dim.*

## APUNTES

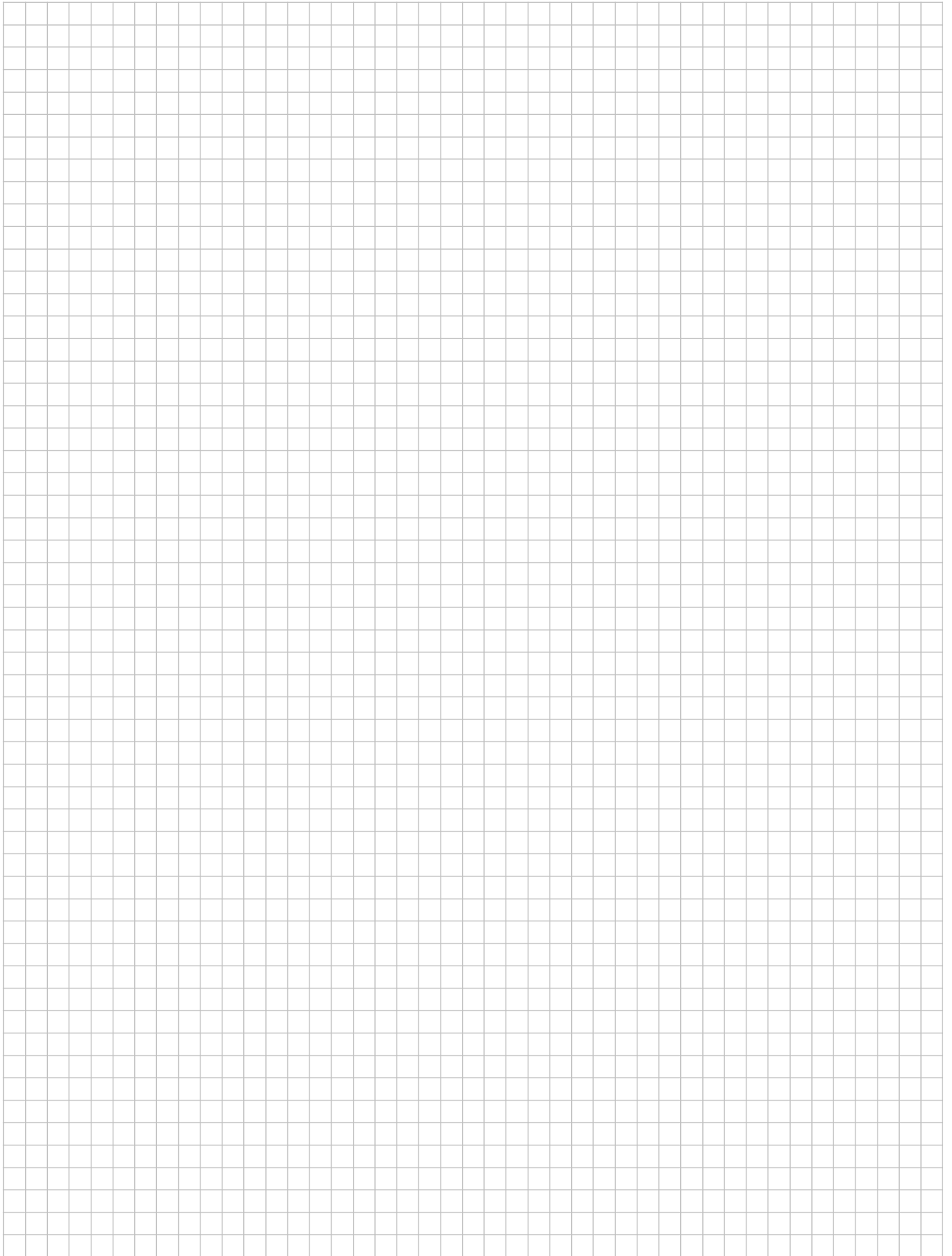

## APUNTES

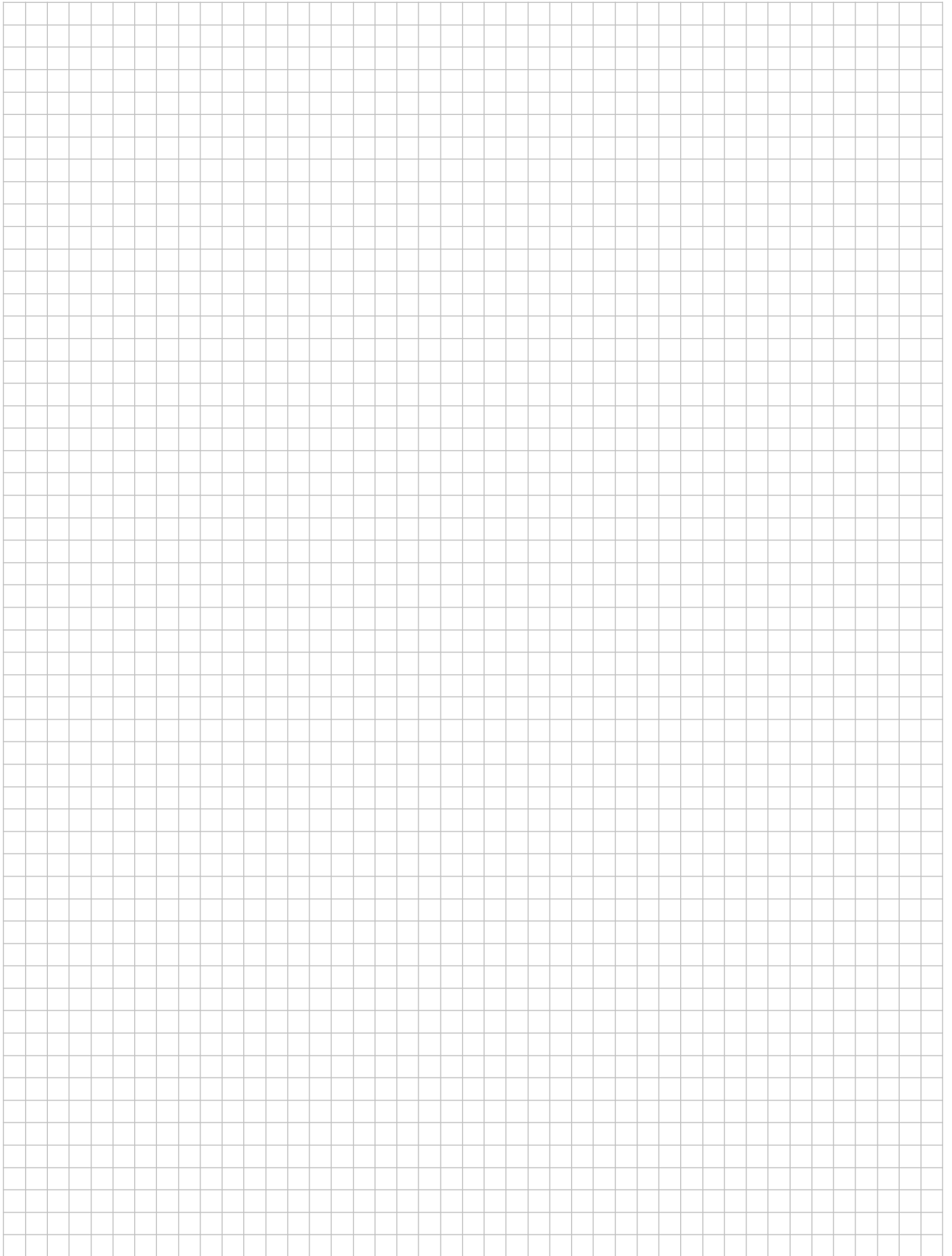

## APUNTES

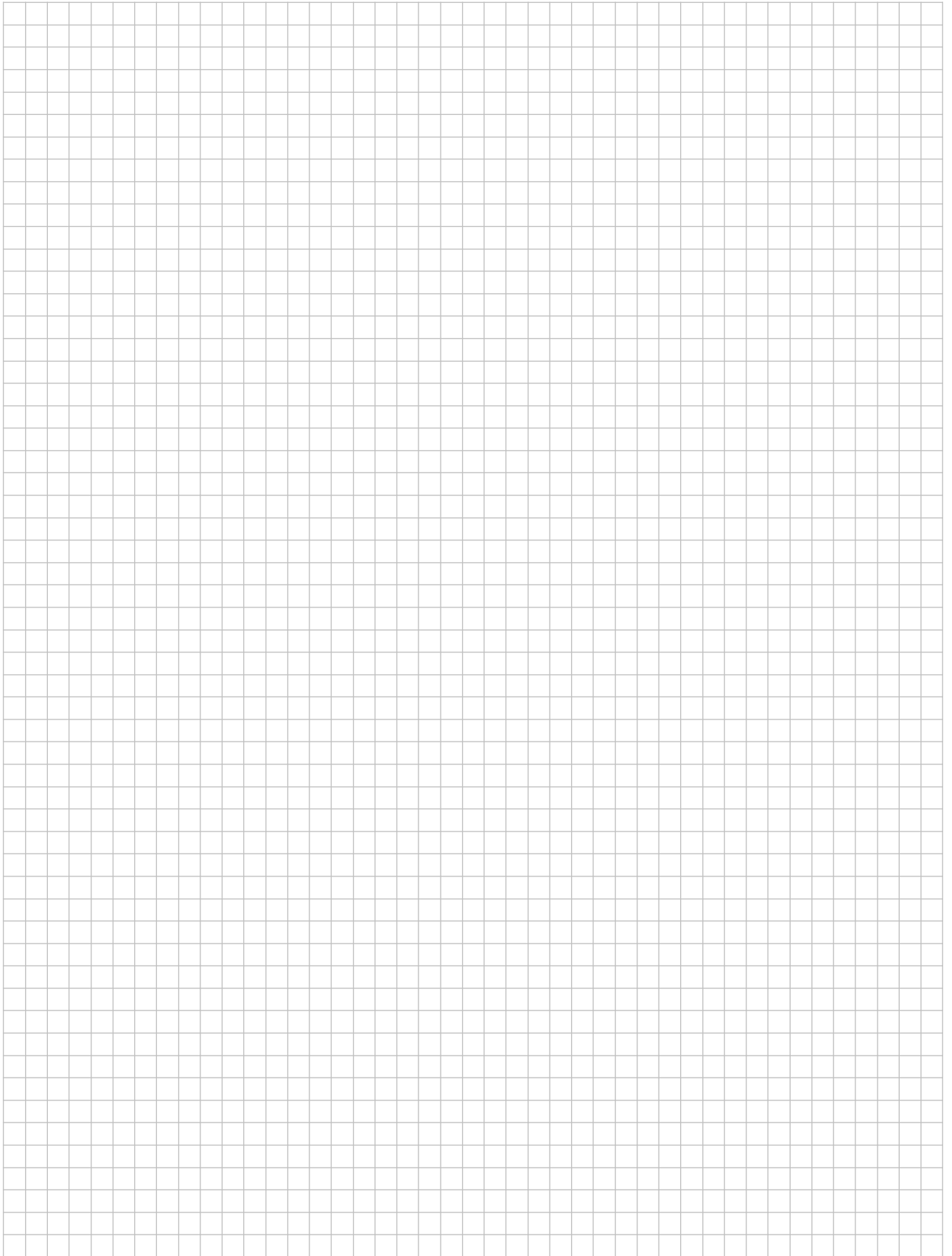

# APUNTES

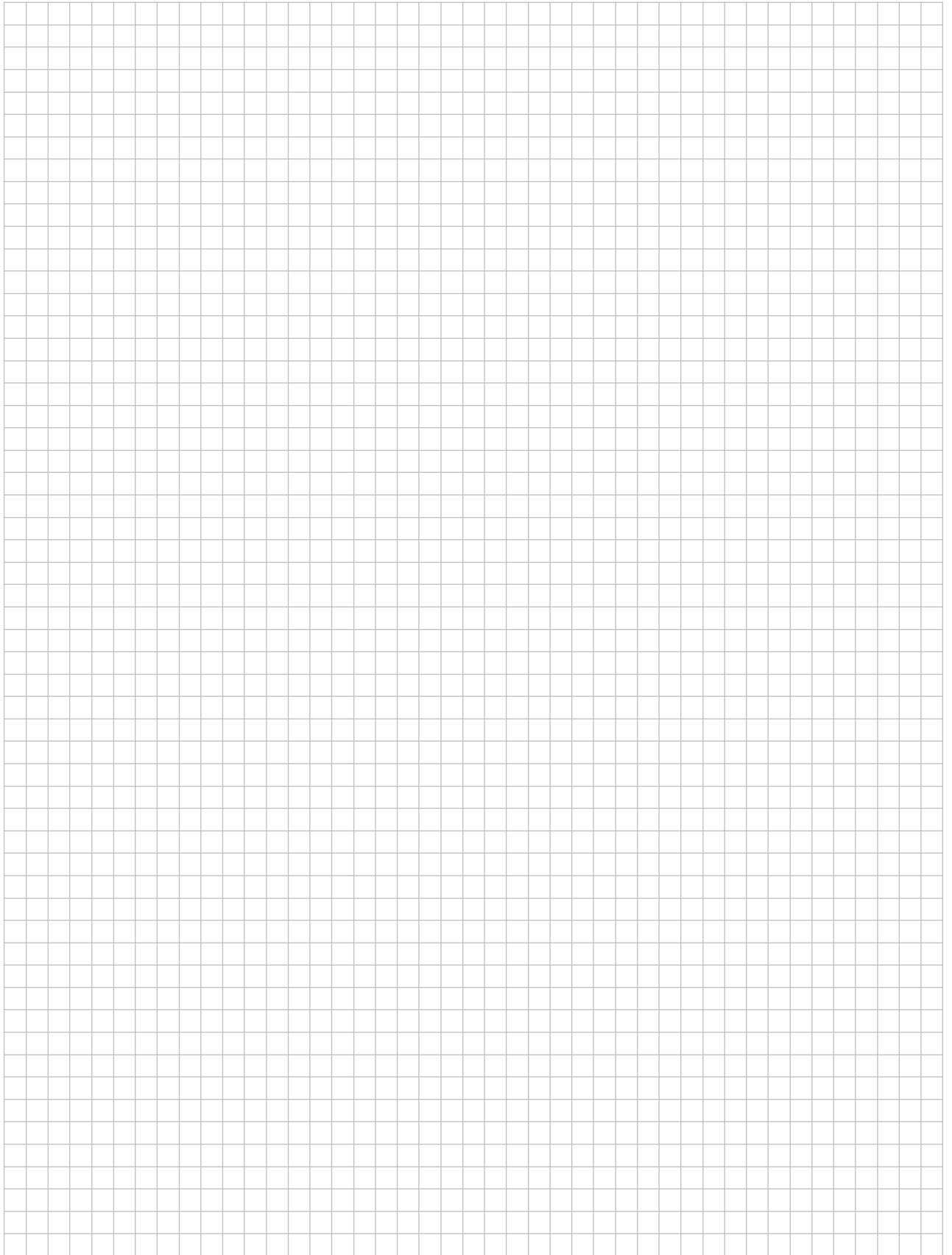

# LECTURA DE NOTAS

NOTAS SOL-LA-SI

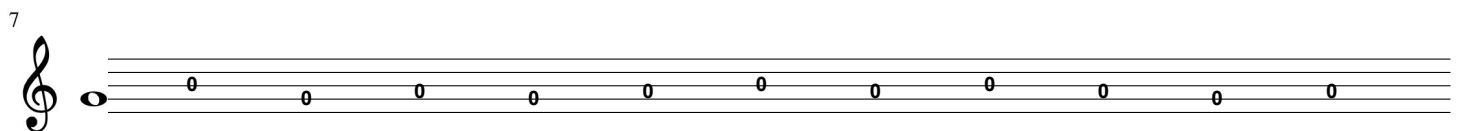
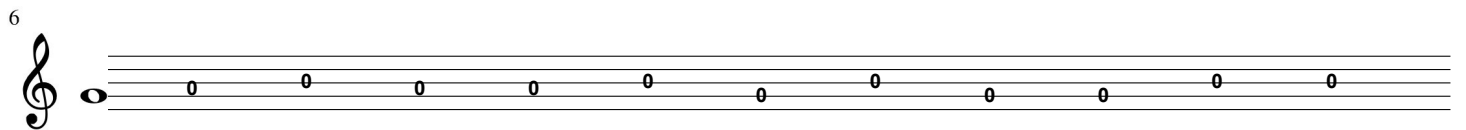
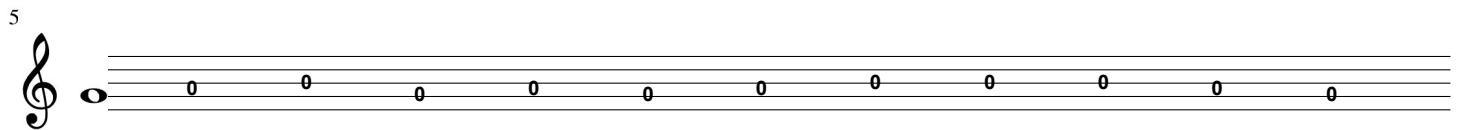
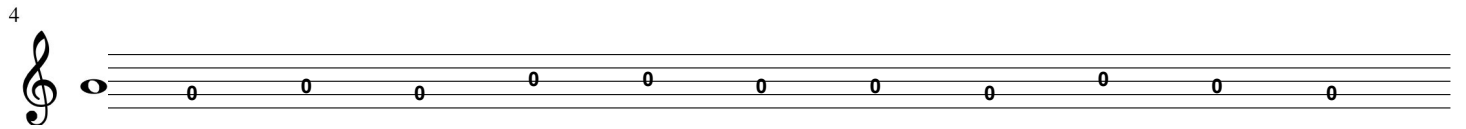
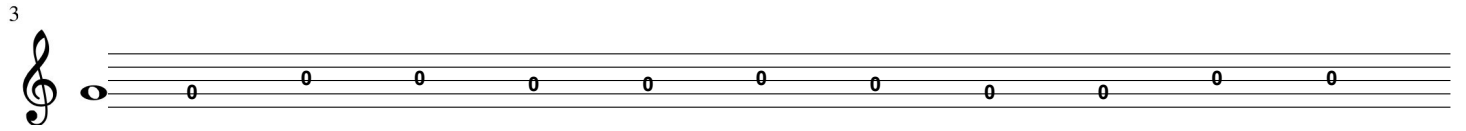
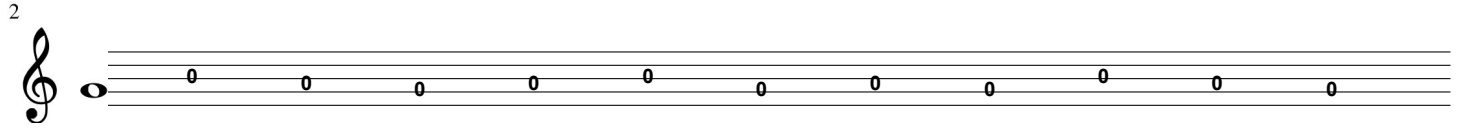
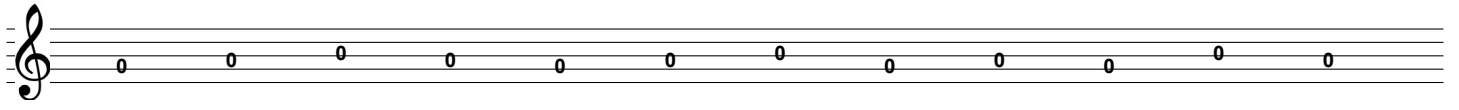

# LECTURA DE NOTAS

8

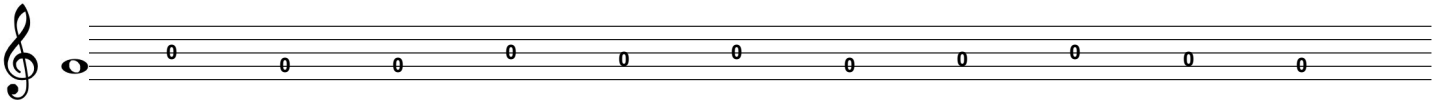

# LECTURA DE NOTAS

NOTAS DO - RE - MI - FA

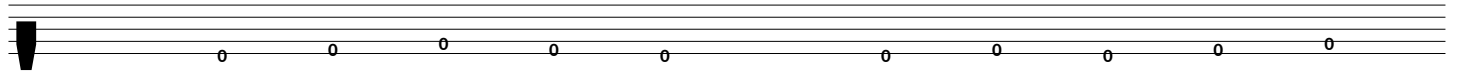

2

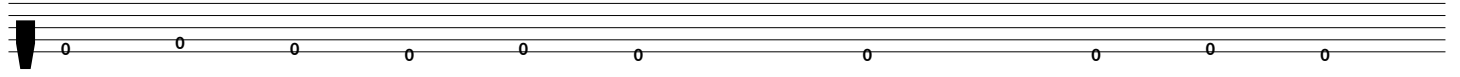

3

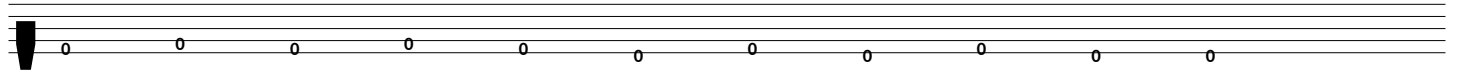

4

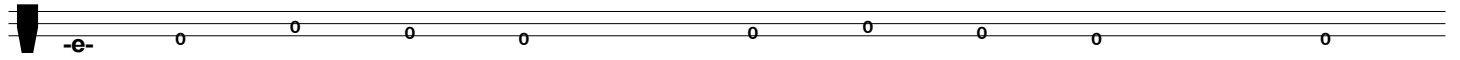

5

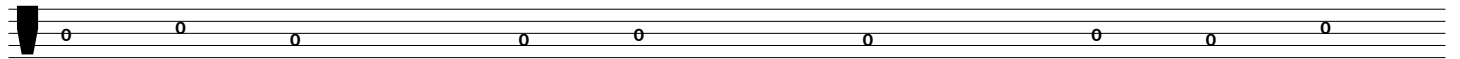

6

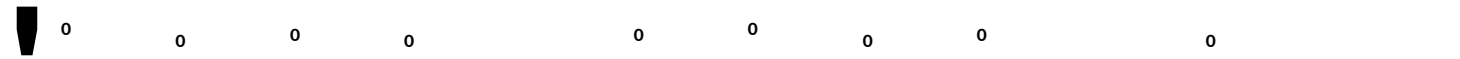
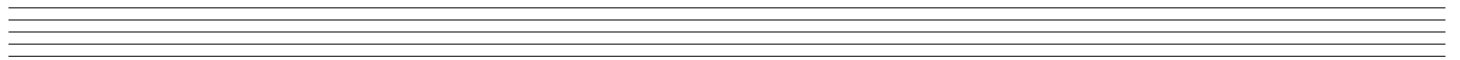

7

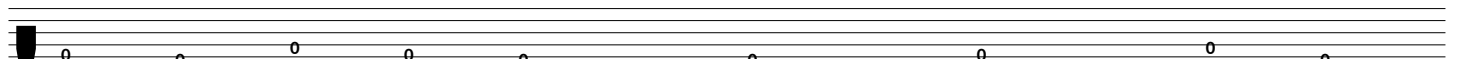

8

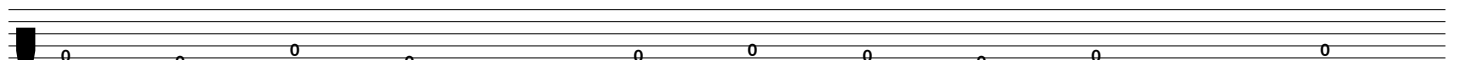

9

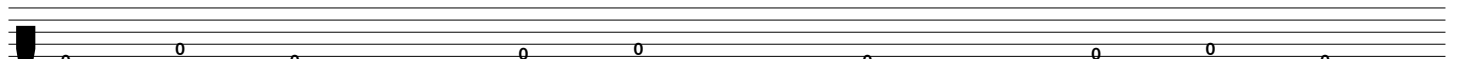

10

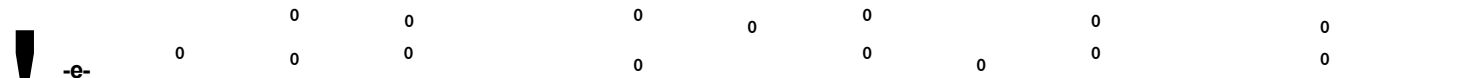
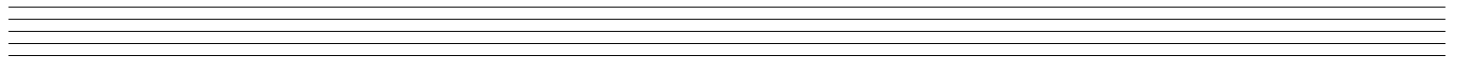

11

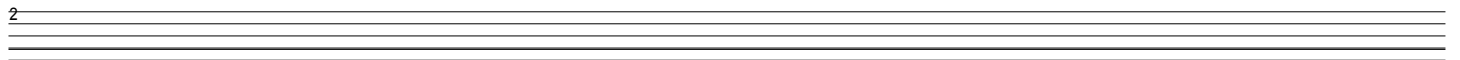

12

# LECTURA DE NOTAS

NOTAS DO' -RE' - MI'

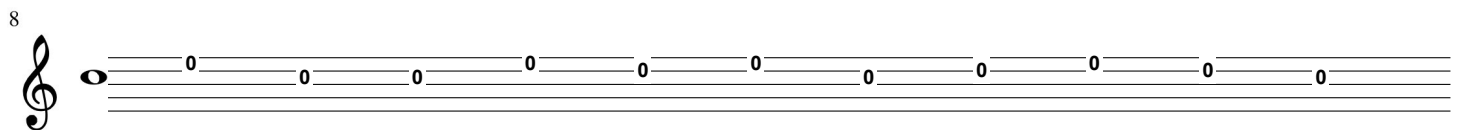
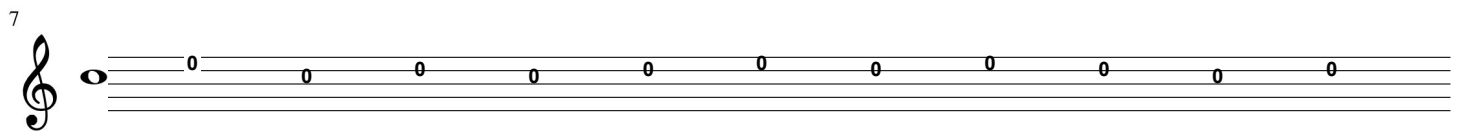
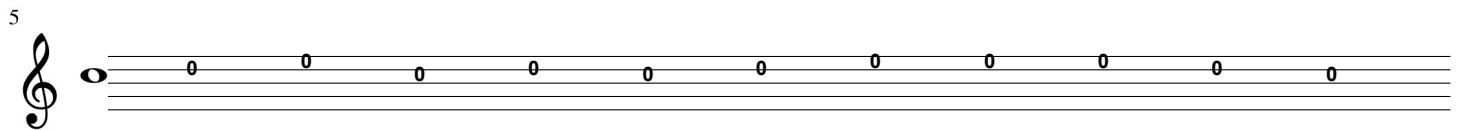
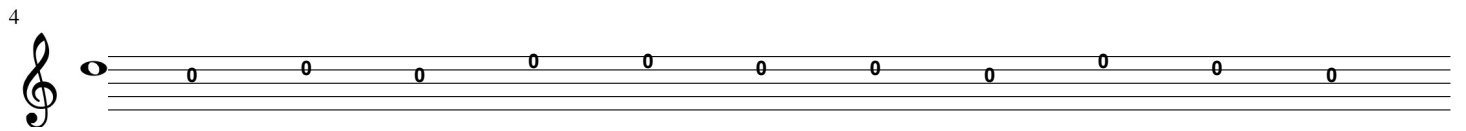
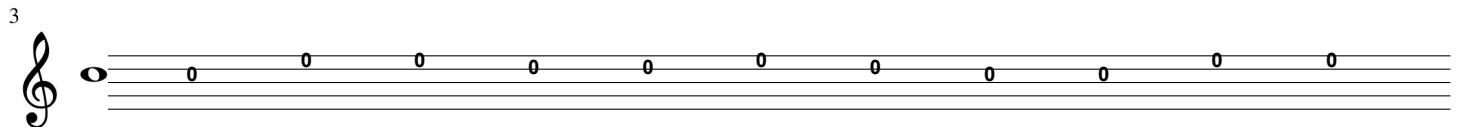
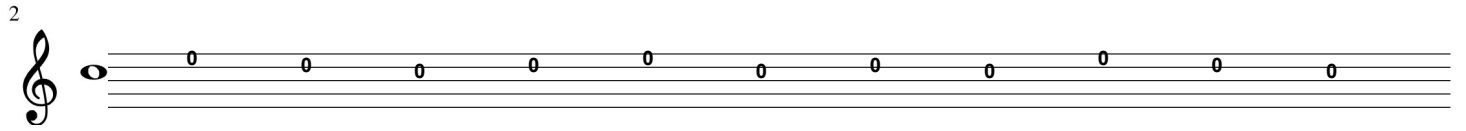
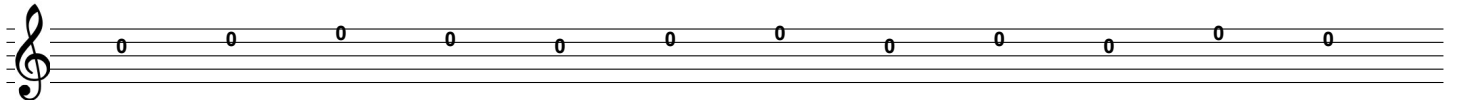

# LECTURA DE NOTAS

6

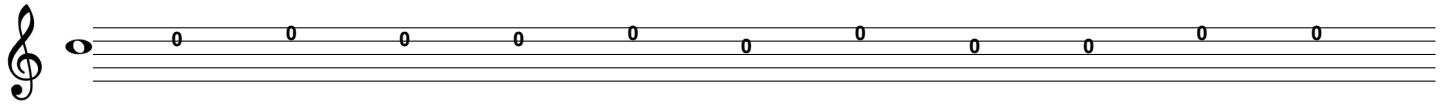

7

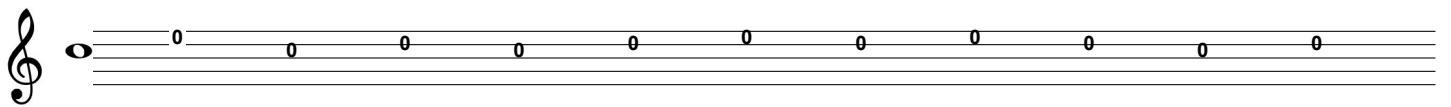

8

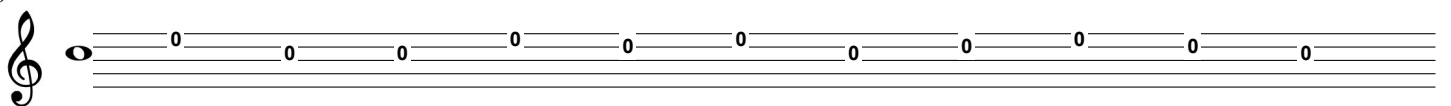

# LECTURA DE NOTAS

NOTAS FA' - SOL' - LA'

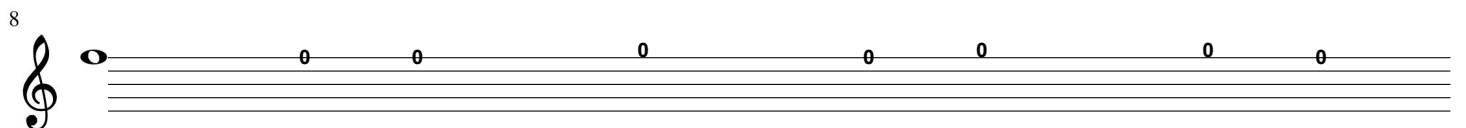
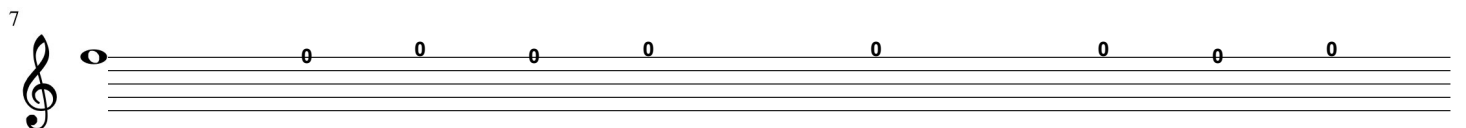
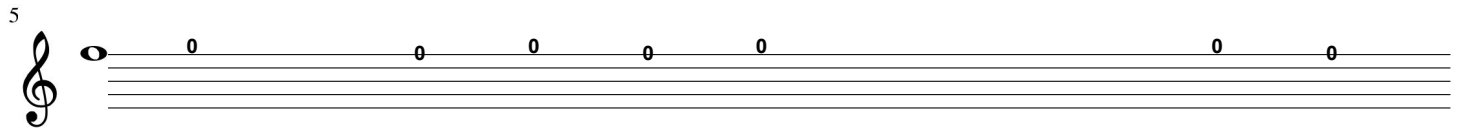
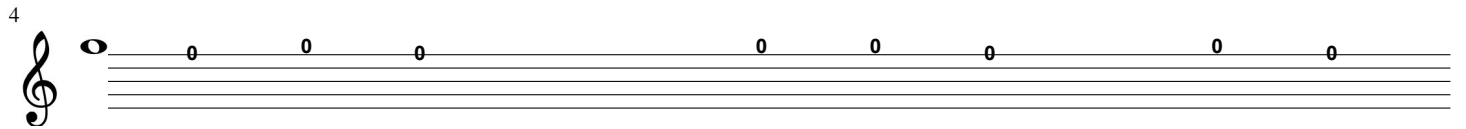
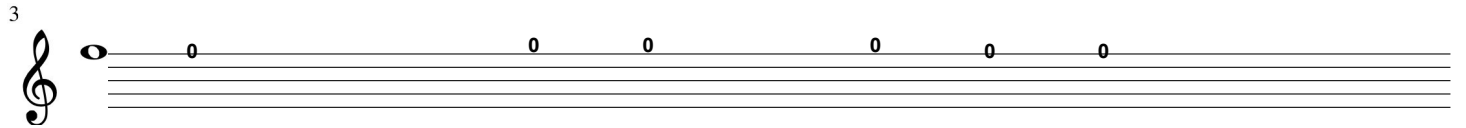
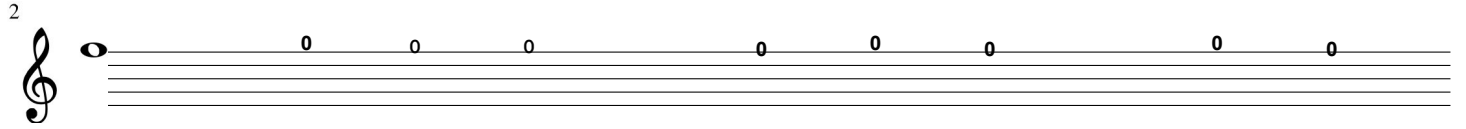
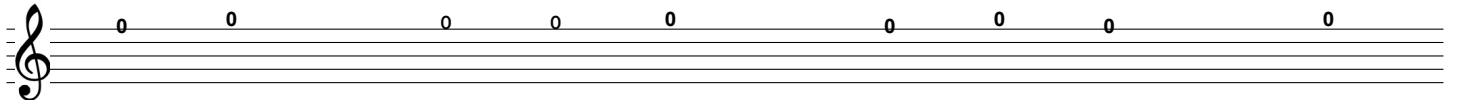

# LECTURA DE NOTAS

6

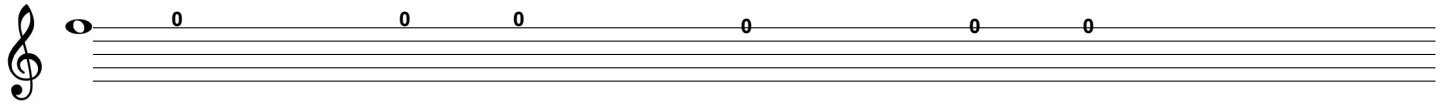

7

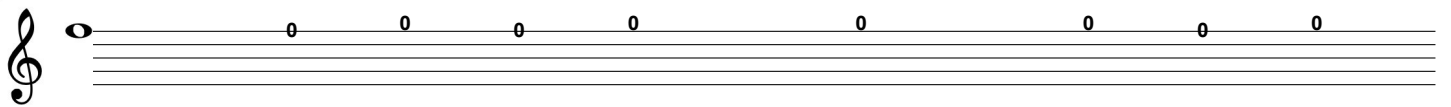

8

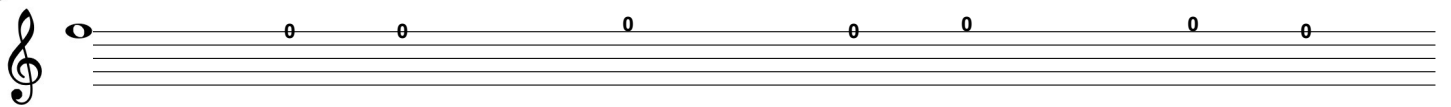

# LECTURA DE NOTAS

NOTAS DO - RE - MI - FA - SOL - LA - SI

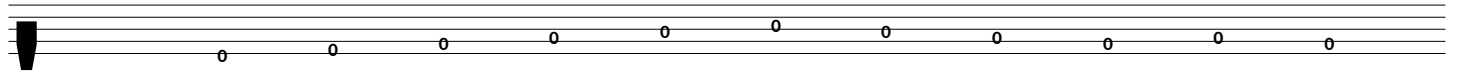

2

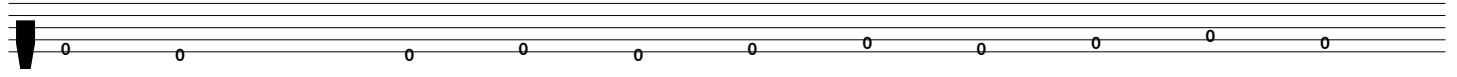

3

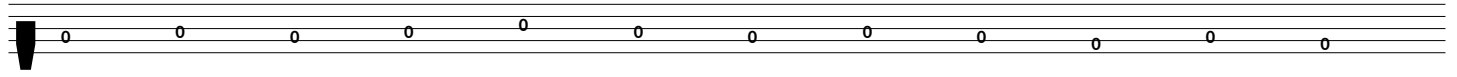

4

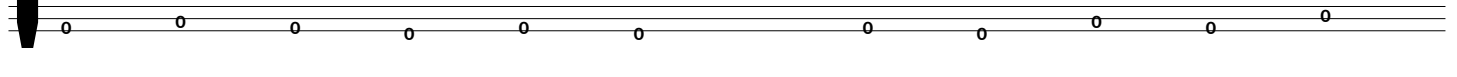

5

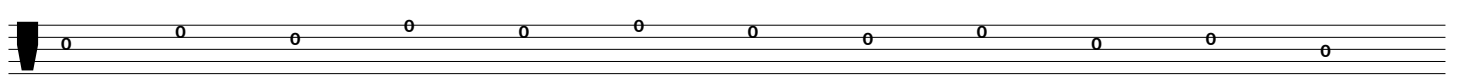

6

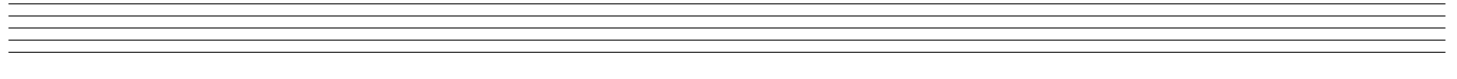

7

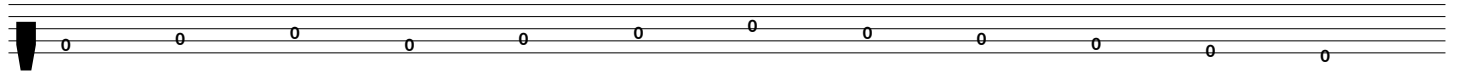

8

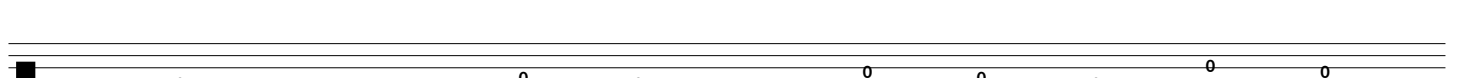

9

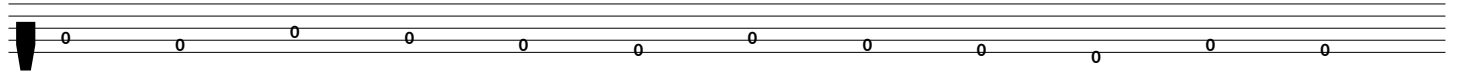

10

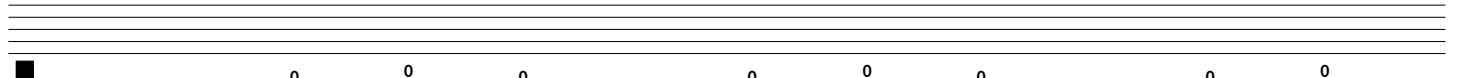

11

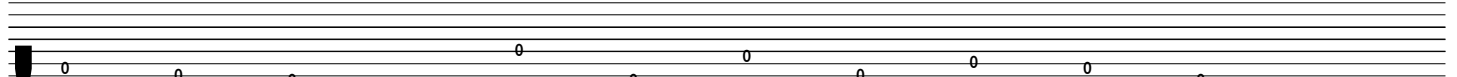

12

# LECTURA DE NOTAS

1

# LECTURA DE NOTAS

NOTAS SOL -LA - SI - DO' - RE' - MI'

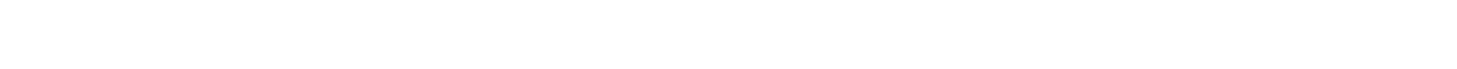
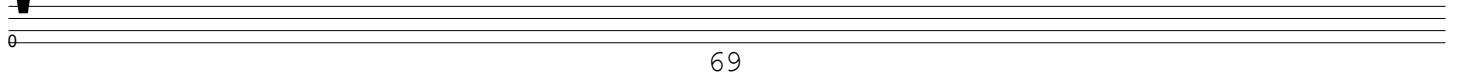
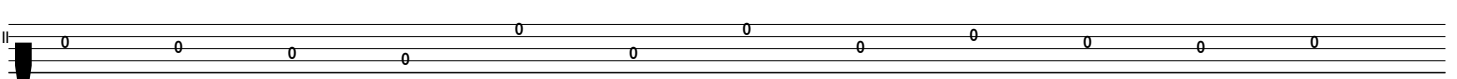
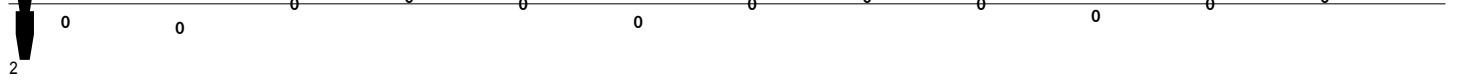
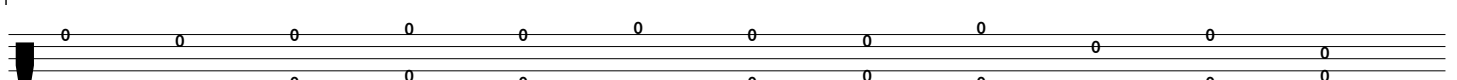
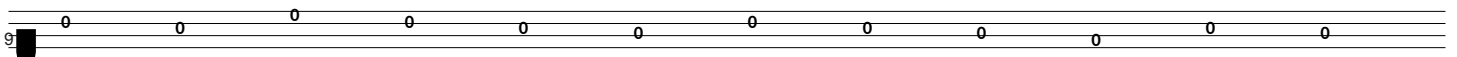
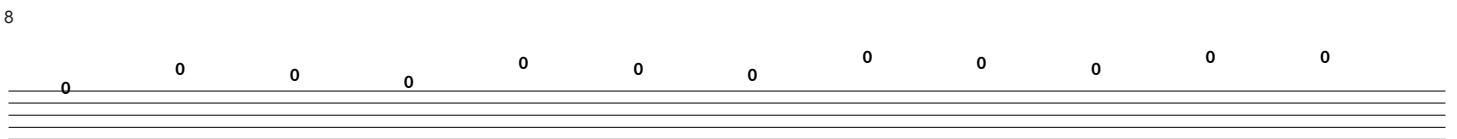
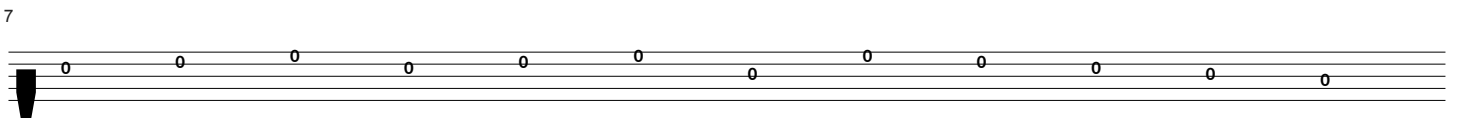
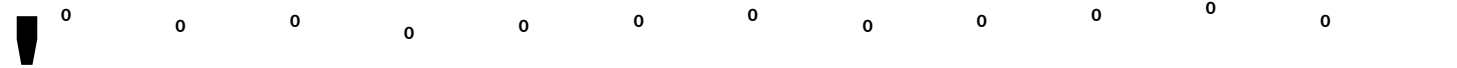
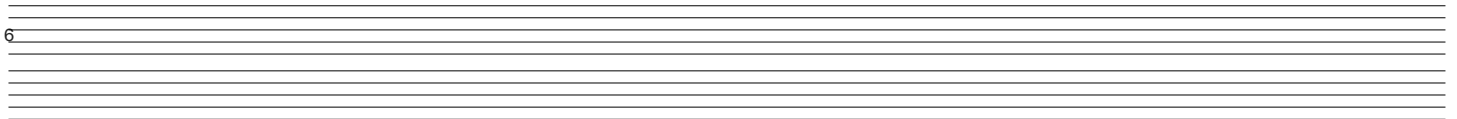
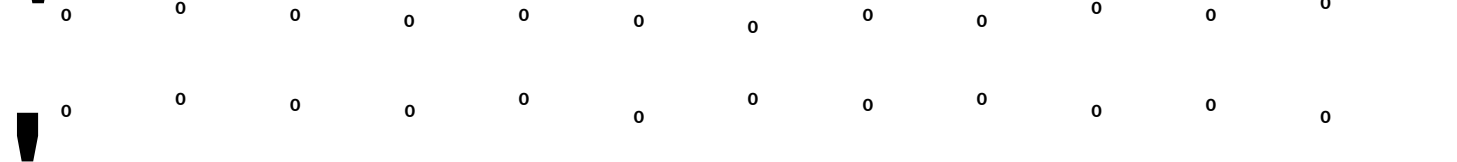
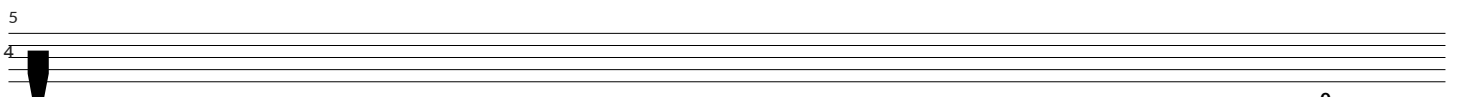
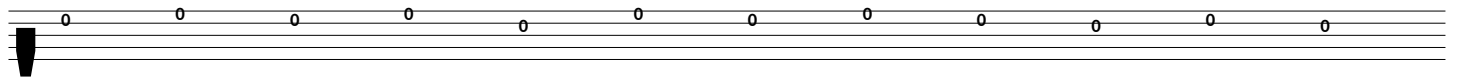
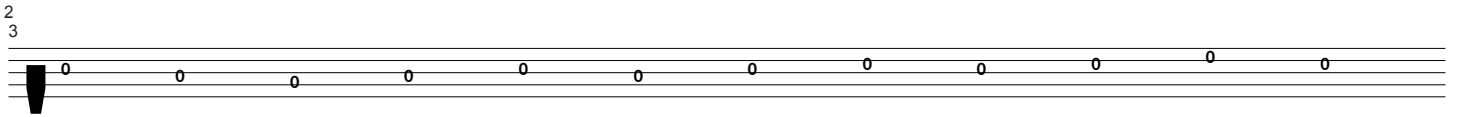
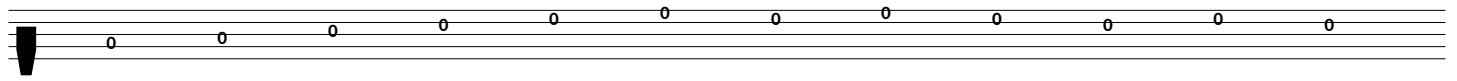

# LECTURA DE NOTAS

1

# LECTURA DE NOTAS

NOTAS DO - RE - MI - FA - SOL - LA - SI - DO' - RE' - MI'

4

5

6

7

8

9

10

2

# LECTURA DE NOTAS

1

# LECTURA DE NOTAS

NOTAS DO - RE - MI - FA - SOL - LA - SI - DO' - RE' - MI' - FA' - SOL' - LA'

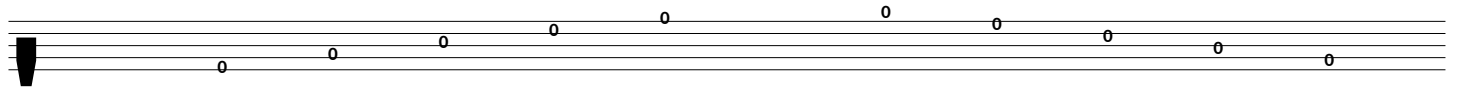

2

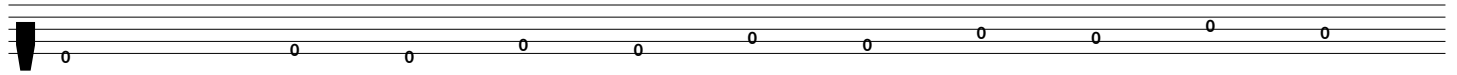

3

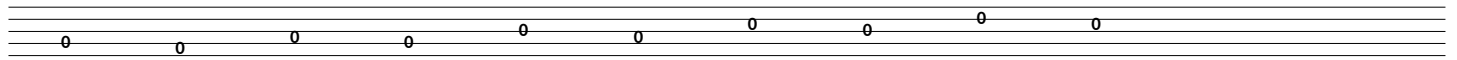

4

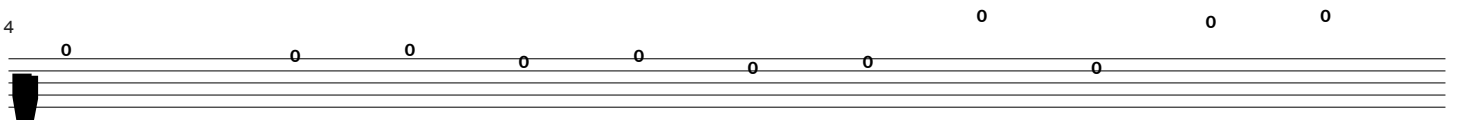

5

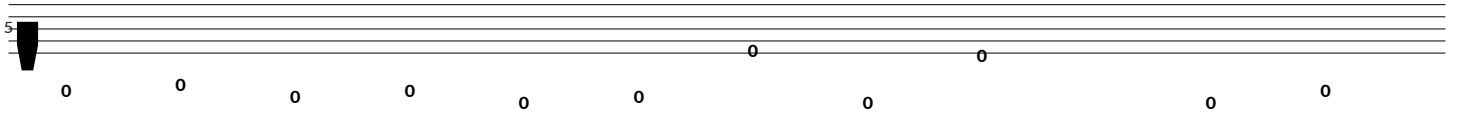

6

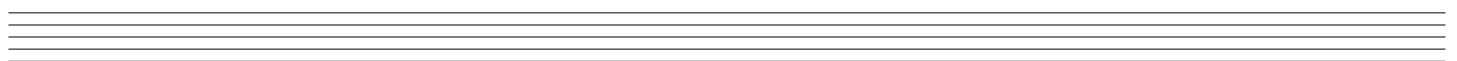

7

8

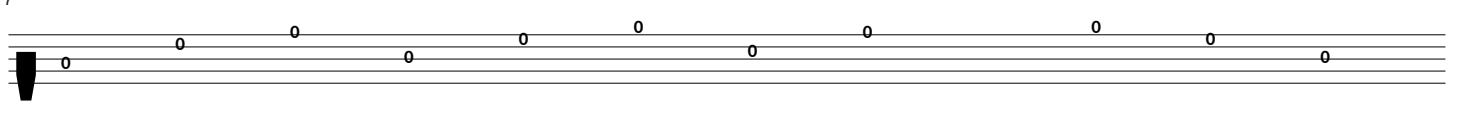

9

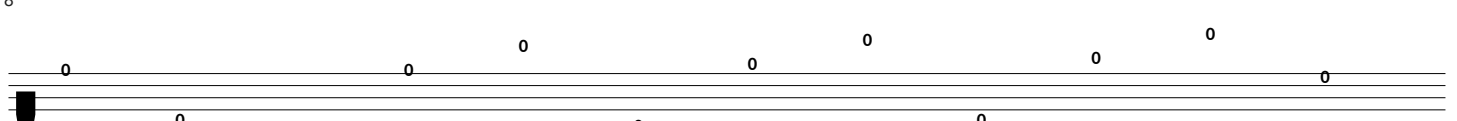

10

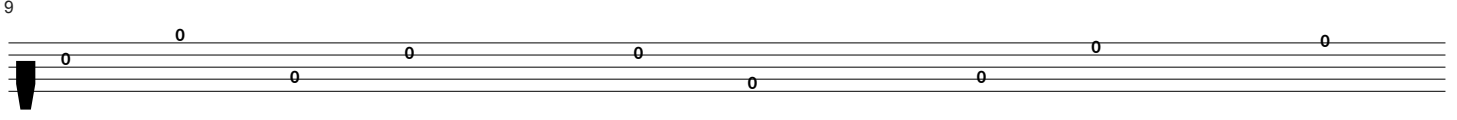

11

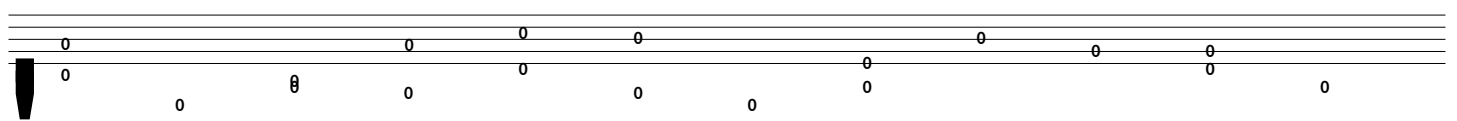

12

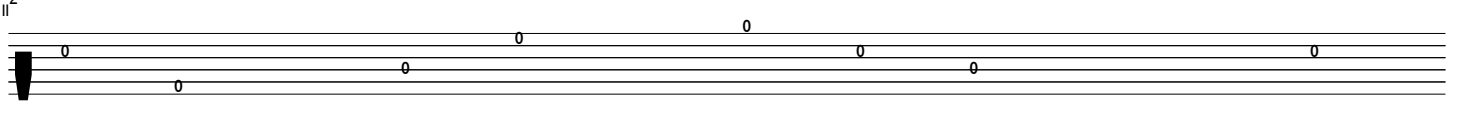

# LECTURA DE NOTAS

1

# Ejercicios para Laminas

Nº 7. Octavas

A.G. Berlanga

13

J u J i J u J i J n J J l n l i =

# Ejercicios para Laminas

Nº 9. Terceras

A.G. Berlanga

29 <sup>8</sup>

# Ejercicios para Laminas

Nº 10. Arpeggios

A.G. Berlanga

8 Ejercicio para usar arpeggios. Las manos se cruzan. Usamos las manos independientes y las dos manos juntas.

it1 J J J J J J J t  
I D I D I D Simile J J

5 8

9 8

13 s ir r r r r r r t  
r r r

17 8

21 8

25 s ' i J J J t i J J J t  
J J J

# Ejercicios para Laminas

Nº 11. Arpeggios

A.G. Berlanga

# Ejercicios para Laminas

Nº 12. Arpeggios

A.G. Berlanga

8 Ejercicio para usar arpeggios de octava.

*i11* J J J J t J J J J J  
I D I r<sup>D</sup> I<sup>1</sup> D I r J  
t

<sup>5</sup> <sup>8</sup>

9 8  
*iJ* r r r r J Jr r r r J t  
r t r

<sup>13</sup> <sup>8</sup>

<sup>17</sup> <sup>8</sup>

21 s  
' **1** J J i J J  
I D I D I D

SOL# LA b

"  
-  
••  
"  
0  
0  
0

LA

0

**ffo**

o

••  
0  
•  
0

LA#

Sib

••  
"  
"

•0

0  
0  
0  
0  
0

SI

DO

II

•

0

0

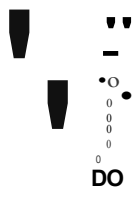

g.. ————

DO# RE b

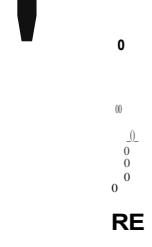

RE# MI b

— j0 ————

ijo 0

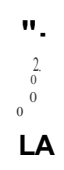
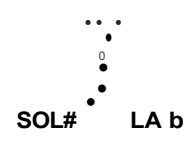

'#0 .0.

LA# Sib

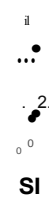

DO

4

