

Contenido

- 1 Instalación do cliente NFS
- 2 Montaxe dunha carpeta por NFS mediante comandos
- 3 Montaxe automático dunha carpeta NFS no arranque do sistema
- 4 Montaxe por NFS das carpetas persoais dos usuarios
 - 4.1 Inconvenientes de montar /home por NFS
 - 4.1.1 Inicio de sesión con un usuario local
 - 4.1.2 Creación dun novo usuario local
 - 4.2 Estratexia para montar as carpetas persoais
 - 4.3 Permisos por defecto das carpetas persoais
- 5 Agregar accesos directos ás carpetas montadas por NFS

Instalación do cliente NFS

Para poder acceder á carpetas compartidas por NFS, no equipo cliente teremos que instalar o paquete **nfs-common**:

```
sudo apt-get install nfs-common
```

Montaxe dunha carpeta por NFS mediante comandos

Baseándose para este punto na exportación da anterior sección:

```
#/etc/exports de server00
/home 10.0.0.0/2550.0.0(rw)
```

De volta ao cliente: Podemos montar unha carpeta compartida por NFS noutro equipo sobre una carpeta local utilizando o comando **mount**. A sintaxe será a seguinte:

```
sudo mount [-t nfs] equipo_servidor_NFS:carpeta_compartida_NFS punto_de_montaxe
```

A opción de *-t nfs* podemos utilizala para indicar que o tipo de unidade que imos montar é unha carpeta compartida por NFS, pero non é necesario poñelo xa que o comando detectará o tipo de partición automaticamente. Por exemplo, se queremos montar a carpeta compartida */home* da máquina coa dirección IP *10.0.0.51* sobre a carpeta */home* o comando sería o seguinte:

```
sudo mount 10.0.0.100:/home /home
```

Aquí preséntase un pequeno problema se estamos usando no cliente a versión 10.10 de Ubuntu Desktop; xa que nesta versión o comando *mount* utiliza por defecto a versión 4 de nfs. Podemos comprobalo se despois de facer a montaxe executamos o comando **mount**, no que veremos:

```
10.0.0.100:/home on /home type nfs (rw,vers=4,addr=10.0.0.100,clientaddr=10.0.0.150)
```

E isto ten algúns inconvenientes para nós, polo menos de momento:

- Para que o cliente de NFS versión 4 funcione correctamente temos que facer unhas modificacións nos ficheiros de configuración tanto no cliente coma no servidor para que o mapeo de ids funcione correctamente, xa que a configuración que ven por defecto en Ubuntu asigna sempre como usuario propietario e grupo propietario o id 4294967294 (pódese comprobar se neste momento executamos o comando `ls -l /home`)
- Un pouco máis adiante veremos como se poden configurar os permisos por ACLs dunha carpeta montada por NFS usando a ferramenta gráfica *Eiciel*, pero esta ferramenta non reconece as ACLs se a carpeta está montada por NFS versión 4.

Por tanto, o que faremos é utilizar a opción **vers=3** para forzar a que se use a versión 3 do protocolo NFS. Podemos desmontar a carpeta co comando **umount**:

```
sudo umount /home
```

E para montar a carpeta executaremos o comando:

```
sudo mount -o vers=3 10.0.0.100:/home /home
```

Montaxe automática dunha carpeta NFS no arranque do sistema

O inconveniente de montar a carpeta por NFS utilizando o comando *mount* é que ao reiniciar o equipo esta montaxe realizada non permanecerá. Se queremos que o equipo cliente monte automaticamente cada vez que arranque alguna carpeta compartida por NFS noutra máquina sobre un directorio local, introduciremos unha liña no ficheiro **/etc/fstab** coa seguinte sintaxe:

```
equipo_servidor_NFS:carpeta_compartida_NFS punto_de_montaxe nfs opcións
```

Por exemplo, no caso do apartado anterior a liña sería:

```
10.0.0.100:/home /home nfs defaults 0 0
```

E, como comentamos no apartado anterior, imos utilizar de momento a versión 3 de NFS:

```
10.0.0.100:/home /home nfs defaults,vers=3 0 0
```

Podemos utilizar o comando *mount* para montar todas as carpetas indicadas no ficheiro **/etc/fstab** que non estean montadas (así podemos simular o que fai o sistema no arranque):

```
sudo mount -a
```

Montaxe por NFS das carpetas persoais dos usuarios

Despois de ver os exemplos do apartado anterior, se queremos que un usuario do dominio poida acceder á súa carpeta persoal cando inicia sesión desde un equipo cliente (e así va

podía acceder a súa carpeta persoal cando inicia sesión dende un equipo cliente (e así xa poderemos iniciar sesión dende o equipo cliente en contorno gráfico), a solución parece simple: Montamos na carpeta **/home** do equipo cliente a carpeta **/home** compartida por NFS no servidor:

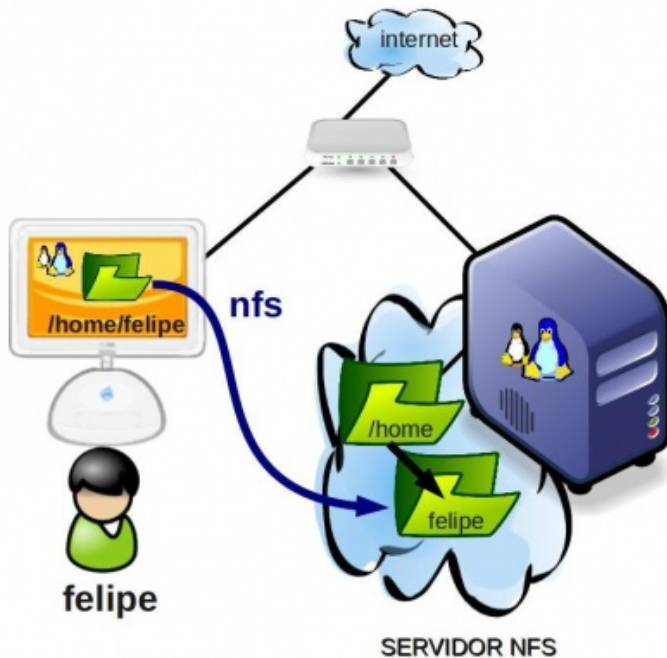

Se probamos esta configuración, veremos que o resultado en principio é correcto: podemos iniciar sesión con calquera usuario do dominio e accederá á súa carpeta persoal, que reside no servidor e é accedida dende o cliente por medio de NFS. Ademais, con isto xa temos habilitado automaticamente no noso dominio os perfís móbiles, xa que se un usuario personaliza calquera aspecto do seu contorno (o fondo do escritorio, a configuración dos programas, accesos directos, etc.) toda esa información en Linux é almacenada en ficheiros e directorios ocultos dentro da súa carpeta persoal (que teñen un nome que comeza por **.**), así que cando o usuario se mova dun equipo cliente a outro do dominio, a súa configuración persoal moverase con el.

Así que... ¿todo perfecto? Veremos que esta configuración ten algúns inconvenientes...

Inconvenientes de montar **/home** por NFS

Inicio de sesión con un usuario local

¿Que pasa se iniciamos sesión no equipo cliente con un usuario local do equipo, que non ven dos usuarios do LDAP? Imos probalo iniciando sesión no cliente co usuario **administrador** que creamos cando instalamos Ubuntu e que polo tanto é un usuario local, que non está almacenado no LDAP senón no ficheiro local de usuarios. Neste caso dáse ademais unha situación curiosa: no servidor tamén existe un usuario co mesmo nome (posiblemente co mesmo contrasinal) e tamén co mesmo *id* de usuario (1000).

Supostamente, a carpeta persoal do usuario *administrador* debería residir na carpeta **/home** local do equipo cliente (no ficheiro local de usuarios, */etc/passwd*, establécese que a carpeta persoal deste usuario é **/home/administrador**), pero agora esa carpeta é un punto de montaxe

á carpeta `/home` do servidor, e polo tanto o contido que había nela xa non está accesible. No seu lugar, cando un usuario accede a `/home`, realmente accede á carpeta `/home` do servidor. Así que cando este usuario intenta acceder á súa carpeta persoal, `/home/administrador`, accede á carpeta `/home/administrador` do servidor, que existe xa que é a carpeta persoal do usuario `administrador` do servidor (olho, recórdase que non son o mesmo usuario, aínda que se chamen igual e teñan o mesmo contrasinal).

¿E pode acceder a esta carpeta o usuario local `administrador`? Recordemos como é o método de autenticación de NFS: O cliente proporciónalle ao servidor o `uid` do usuario que iniciou a sesión (neste caso 1000), e o servidor toma ese `uid` para verificar se o usuario ten permisos de acceso aos ficheiros e carpetas que solicita. Neste caso, a carpeta `/home/administrador` é propiedade do usuario que ten `uid` 1000, polo que o servidor establecerá para o usuario remoto, que tamén ten `uid` 1000 os permisos que lle permitirán non só ler senón escribir na carpeta e todo o seu contido. Resumindo, o usuario local `administrador` da máquina cliente faise pasar (neste caso involuntariamente) polo usuario local `administrador` do servidor:

Problemas no inicio de sesión cun usuario local

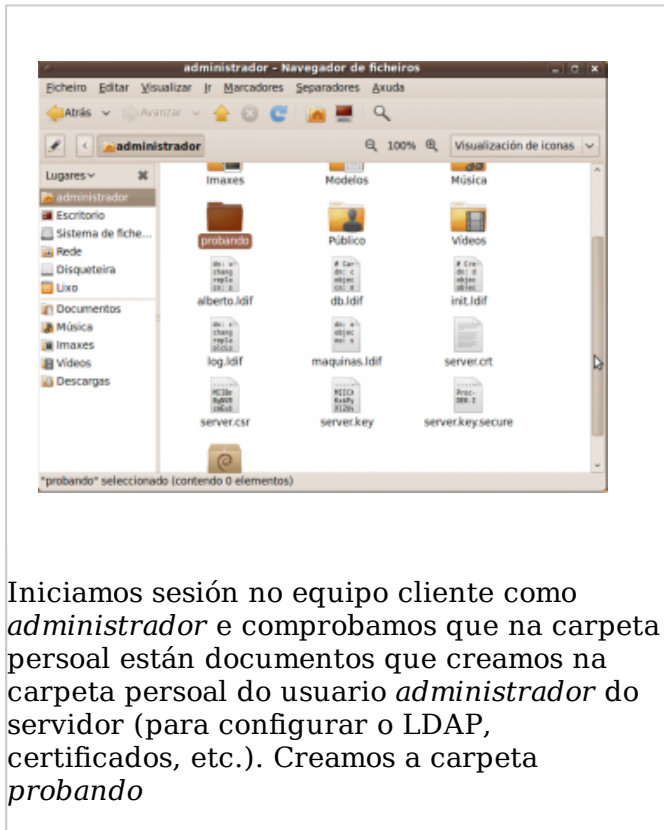

Iniciamos sesión no equipo cliente como `administrador` e comprobamos que na carpeta persoal están documentos que creamos na carpeta persoal do usuario `administrador` do servidor (para configurar o LDAP, certificados, etc.). Creamos a carpeta `probando`

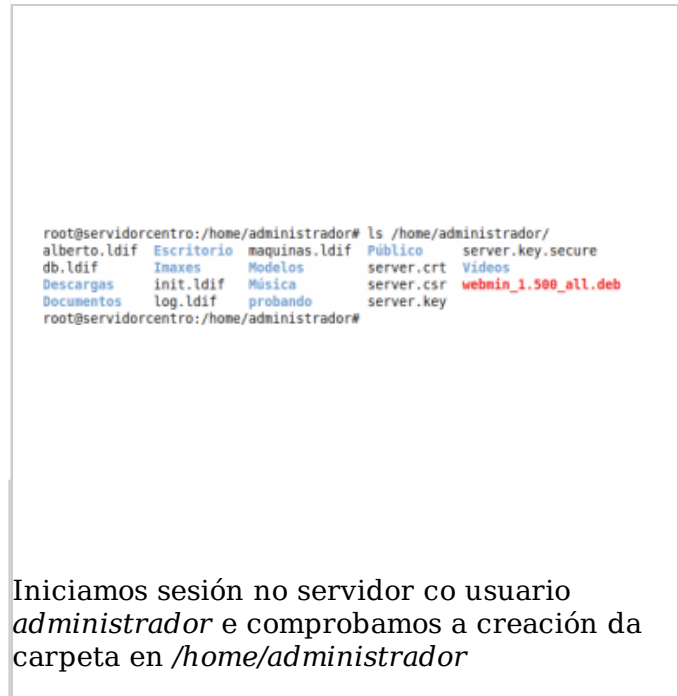

Iniciamos sesión no servidor co usuario `administrador` e comprobamos a creación da carpeta en `/home/administrador`

Neste caso dáse a casualidade de que existe un usuario no servidor (tamén podería ser un usuario do LDAP, e o resultado sería o mesmo) que ten o mesmo nome de usuario e o mesmo `uid` que o usuario local, pero ¿que pasaría se isto non fose así? Cando iniciásemos sesión no equipo cliente, non se atoparía a carpeta persoal do usuario; xa que, aínda que existise, non sería propiedade dese usuario no servidor, e a carpeta real do usuario estaría inaccesible dentro o directorio `/home` local. Non poderíamos iniciar sesión con ese usuario local.

Creación dun novo usuario local

Vexamos que pasa se intentamos crear un novo usuario local no equipo cliente:

Problemas na creación dun usuario local

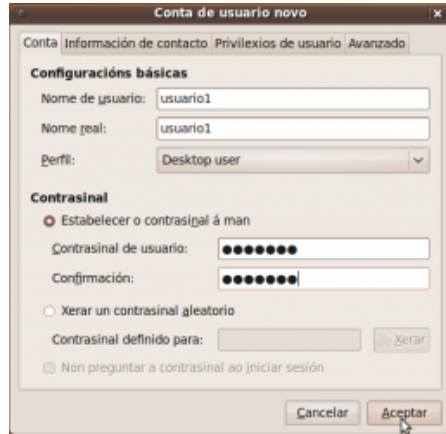

Imos crear un novo usuario no equipo cliente coa ferramenta de *Usuarios e grupos* de Ubuntu. Aparentemente, todo vai ben. **Nota:** Na versión 10.10 de Ubuntu Desktop, detectamos problemas en certas ocasións utilizando a ferramenta de xestión de usuarios e grupos, que se bloquea e non permite a creación de novos usuarios. A meirande parte dos problemas desaparecen aplicando as actualizacións do sistema. En caso de que continúe dado eses problemas, úsese directamente o comando *adduser*.

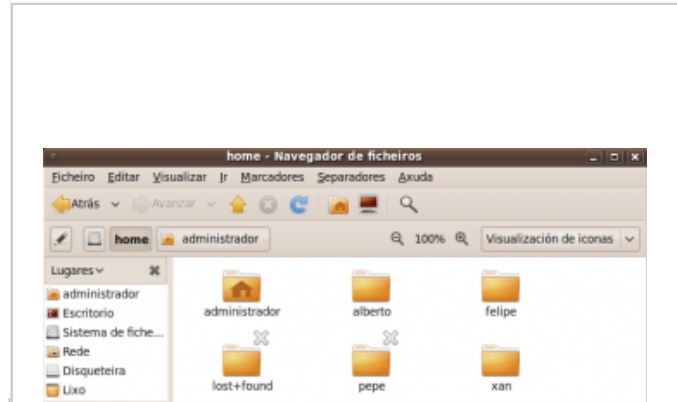

Comprobamos no directorio */home* e observamos que non se creou a carpeta persoal do usuario.

```
Ubuntu 9.10 clienteubuntu tty1
clienteubuntu login: usuario1
Password:
Login incorrect
clienteubuntu login: _
```

```
administrador@clienteubuntu:~$ sudo adduser usuario2
[sudo] password for administrador:
A engadir o usuario "usuario2"...
A engadir o novo grupo "usuario2" (1002)...
A engadir o novo usuario "usuario2" (1001) ao grupo "usuario2"...
A crear o directorio home "/home/usuario2"...
Parado: Non se pode crear o directorio persoal home "/home/usuario2": Permission
denied.

A eliminar o directorio "/home/usuario2"...
A eliminar o usuario "usuario2"...
A eliminar o grupo "usuario2"...
groupdel: group "usuario2" does not exist
adduser: "groupdel usuario2" devolveu o código de erro 6. Saindo.
administrador@clienteubuntu:~$
```

Se creamos o usuario co comando *adduser*

Se intentamos iniciar sesión co novo usuario, vemos que o usuario non existe.

Se creamos o usuario co comando `adduser`, vemos cal é o problema. Non se pode crear a carpeta persoal do usuario, xa que estase accedendo á carpeta `/home` do servidor co usuario `root`, e o servidor non confía no usuario `root` (recórdese esta configuración do apartado de Instalación do servidor NFS en Ubuntu Server), polo que o trata como un usuario anónimo e este usuario non pode crear carpetas dentro de `/home`.

Estratexia para montar as carpetas persoais

Todos estes problemas veñen dados por conflitos nas carpetas persoais entre os usuarios locais dos equipos cliente e os usuarios do dominio. Para solucionalo, a estratexia que usaremos é situar nun lugar diferente as carpetas persoais dos usuarios do dominio e as dos usuarios locais, e evitaremos estes conflitos entre elas.

Por exemplo, podemos mover as carpetas dos usuarios do dominio a un directorio co nome do dominio dentro do directorio `/home`. Deste xeito, a carpeta persoal do usuario `felipe` quedaría en `/home/iescalquera/felipe` en lugar de `/home/felipe`. En lugar de compartir por NFS `/home` no servidor compartiremos `/home/iescalquera` e nos clientes montaremos a carpeta `/home/iescalquera` en lugar de `/home`. Así os usuarios locais nos clientes seguirán utilizando as súas carpetas persoais que aloxadas directamente en `/home` (directorio local), mentres que os usuarios do dominio utilizarán as súas carpetas persoais de `/home/iescalquera`, que é un punto de montaxe que nos leva á carpeta `/home/iescalquera` do servidor:

Estratexia para montar as carpetas persoais



Para acadar esta configuración, teremos que levar a cabo os seguintes pasos:

- Documentar a carpeta `/home` no equipo cliente. Aquí atopámonos co problema de



- Montamos a partición na carpeta `/home/iescalquera`. Con este mesmo módulo do webmin, agregaremos un punto de montaxe NFS:

Montar `/home/iescalquera` con webmin

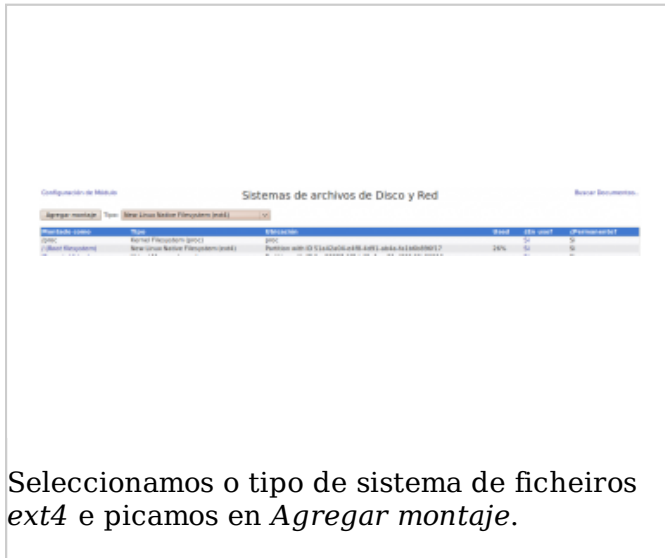

Seleccionamos o tipo de sistema de ficheiros `ext4` e picamos en *Agregar montaje*.

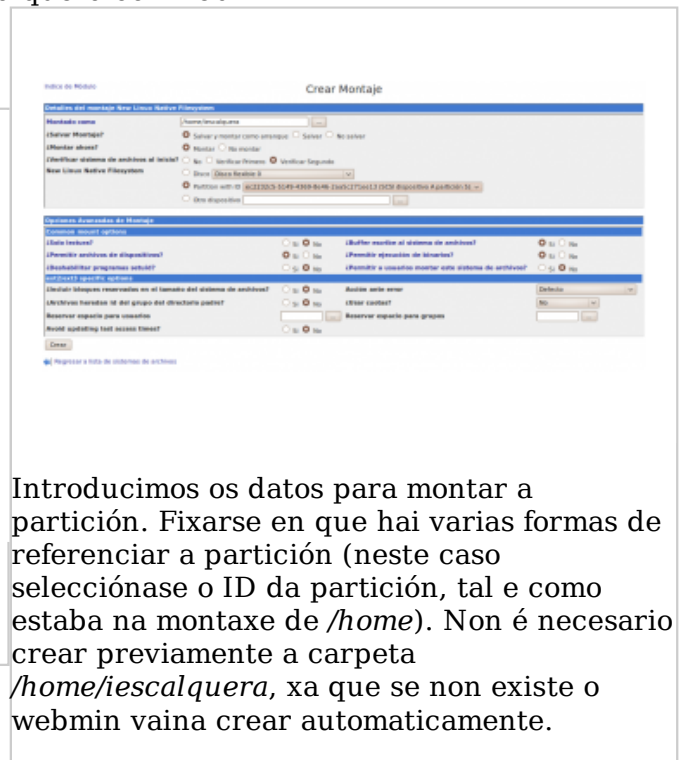

Introducimos os datos para montar a partición. Fixarse en que hai varias formas de referenciar a partición (neste caso selecciónase o ID da partición, tal e como estaba na montaxe de `/home`). Non é necesario crear previamente a carpeta `/home/iescalquera`, xa que se non existe o webmin vaina crear automaticamente.

- **Mover a carpeta dos usuarios locais a `/home`:** No noso caso só temos un usuario local (*administrador*) e imos deixar a súa carpeta persoal en `/home`, separada dos usuarios do dominio. Imos facelo usando o módulo de *Explorador de arquivos* do webmin, na categoría *Otros* (téñase en conta que para executar este módulo é preciso ter instalado java no equipo co que nos conectamos ao webmin):

Mover as carpetas persoais dos usuarios locais





Esta ferramenta é un *applet* de Java, e o navegador advirtenos de que o certificado dixital co que ven firmada non é válido. Deberemos aceptalo para poder utilizar o módulo.

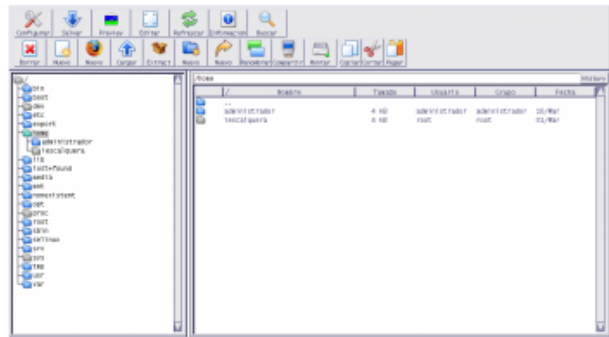

Simplemente cortamos a carpeta */home/iescalquera/administrador* e a pegamos en */home*.

- O ficheiro */etc/fstab* do servidor, agora ten a seguinte entrada para o punto de montaxe */home/iescalquera*:

```
# /home was on /dev/sda6 during installation
UUID=e162c2ac-dbc6-446b-9adf-09040428eb97 /home/iescalquera ext4 defaults 0 0
#OLLO: cada quen terá un UUID distinto.
```

- **Modificar directorio persoal dos usuarios do dominio:** Neste momento xa podemos iniciar sesión sen problemas no servidor co usuario *administrador*, pero os usuarios do dominio teñen configuradas as súas carpetas persoais (nos datos que temos almacenados no LDAP) en */home*, e se iniciamos sesión no servidor con algún deles non se atopará a súa carpeta persoal, que agora movimos a */home/iescalquera*. Poderíamos usar o módulo de administración de usuarios do webmin para cambiar usuario a usuario a carpeta persoal, pero esta é un magnífica oportunidade para abordar como podemos facer modificacións masivas nos usuarios do LDAP (interesante para modificar as contas dos alumnos no cambio do curso, etc.). Imos propoñer dúas posibilidades:
 - **Utilizando JXplorer:** Con esta ferramenta podemos exportar toda unha rama do LDAP a un ficheiro LDIF (escolleremos a rama de *usuarios*). Logo con calquera editor de texto substituiremos todas as ocorrencias de */home* por */home/iescalquera*, eliminaremos do LDAP a rama exportada e cargaremos o ficheiro LDIF modificado:

Modificar os directorios persoais dos usuarios do LDAP con JXplorer



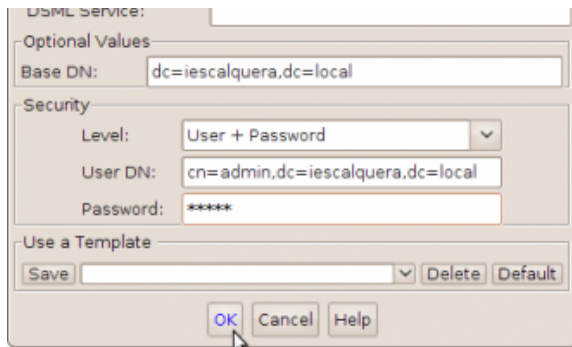

Conectámonos ao LDAP co usuario *admin* para poder exportar tamén os contrasinais do usuarios.

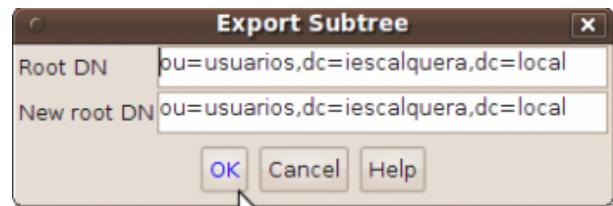

Exportamos toda a rama dos usuarios. Poderíamos darlle unha localización diferente á rama no ficheiro LDIF que se vai crear (útil para pasar os usuarios a outro LDAP).

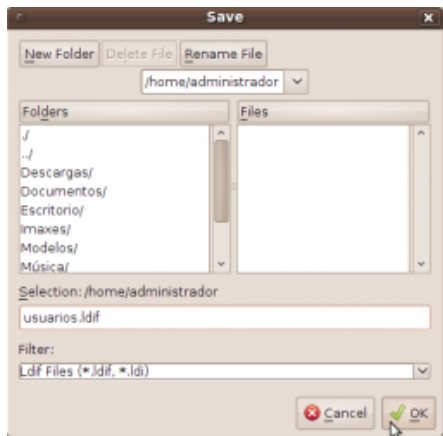

Gardamos o ficheiro LDIF resultante.

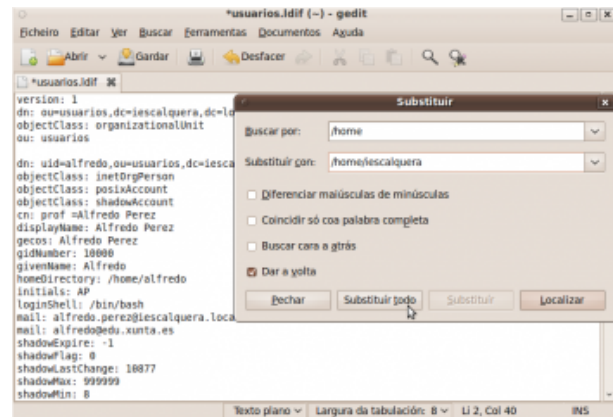

Substituímos cun editor de texto todas as ocorrencias de */home* por */home/iescalquera*.

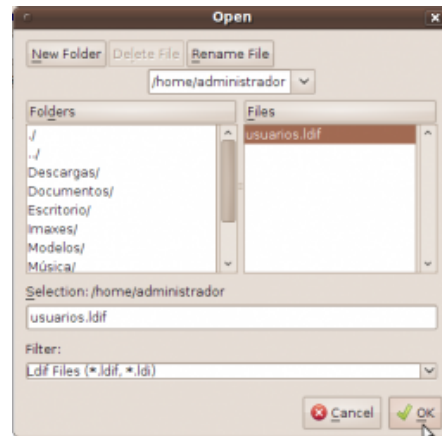
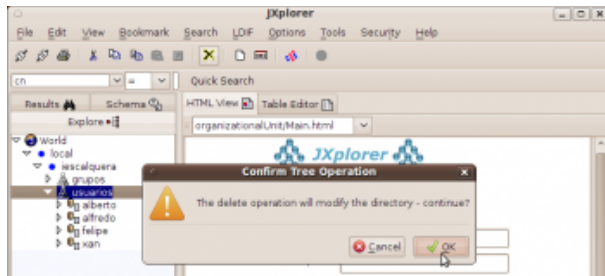

Eliminamos toda a rama dos usuarios.

Importamos o ficheiro LDIF modificado (menú *LDIF*).

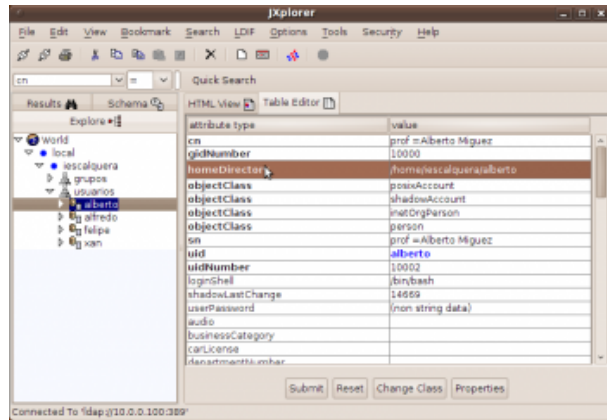

Comprobamos que os usuarios teñen o atributo *homeDirectory* apuntando á nova situación das carpetas persoais.

- ■ **Usando os comandos de xestión do LDAP (*ldapsearch*, *ldapdelete* e *ldapadd*):**

- ■ ■ Exportamos a rama dos usuarios a un ficheiro LDIF (Identificámonos como administrador para poder exportar os contrasinais dos usuarios). Teremos que introducir o contrasinal do usuario admin do LDAP despois de introducir o comando, aínda que non mostra ningunha mensaxe:

```
ldapsearch -D cn=admin,dc=iescalquera,dc=local -W -H ldap://localhost -b ou=usuarios,dc=iescalquera,dc=local > usuarios.ldif
```

- ■ ■ Borramos de forma recursiva a rama de usuarios:

```
sudo ldapdelete -x -D cn=admin,dc=iescalquera,dc=local -W -r "ou=usuarios,dc=iescalquera,dc=local"
```

- ■ ■ Xa postos, para os fans do modo comandos... Usamos o editor sed para substituír */home* por */home/iescalquera*:

```
sed 's/\home/\home/iescalquera/' usuarios.ldif > usuarios2.ldif
```

- ■ ■ Co comando *ldapadd* engadimos de novo as novas entradas:

```
sudo ldapadd -x -D cn=admin,dc=iescalquera,dc=local -W -f usuarios2.ldif
```

- **Exportar por nfs a carpeta */home/iescalquera***: Utilizando o módulo de exportación de NFS do webmin, modificamos a exportación de */home* cambiando o directorio a exportar. Picamos en **Aplicar Cambios** na páxina principal do módulo para activar a nova configuración e cambiar a exportación:

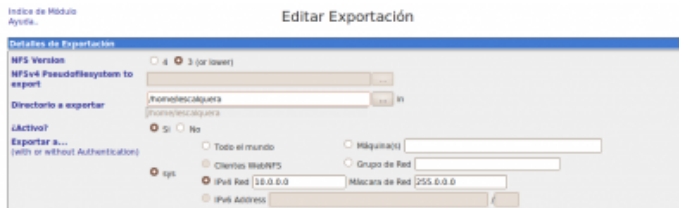

O ficheiro */etc/exports* quedaría como segue:

```
#/etc/exports en server00
/home/iescalquera 10.0.0.0/255.0.0.0(rw)
#opcionalmente, pero con igual comportamento:
#/home/iescalquera 10.0.0.0/255.0.0.0(rw,no_subtree_check)
```

- **Montar no cliente */home/iescalquera***: Teremos que crear a carpeta */home/iescalquera* e montar no ficheiro */etc/fstab* por nfs a carpeta */home/iescalquera* do servidor:

```
sudo mkdir /home/iescalquera
```

Liña no *fstab*:

```
10.0.0.100:/home/iescalquera /home/iescalquera nfs defaults,vers=3 0 0
```

Executamos o comando para efectuar a nova montaxe que incluímos no ficheiro *fstab*:

```
sudo mount -a
```

- **Configurar o webmin para que os novos usuarios teñan a súa carpeta persoal en */home/iescalquera***: Dentro da configuración do módulo de *Usuarios e grupos LDAP*, cambiamos a base do directorio home:

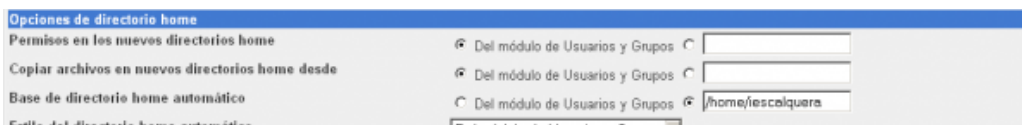

Permisos por defecto das carpetas persoais

Un aspecto importante a ter en conta na implantación do dominio e na configuración das carpetas de usuario centralizadas, é os permisos que queremos establecer á carpetas persoais dos usuarios. Aínda que segundo as circunstancias pode haber necesidades moi diversas neste sentido, e en moitos casos podemos deseñar scripts de comandos para establecer os permisos que nos interesan para as carpetas, ímonos fixar nos permisos que están establecidos nas carpetas persoais dos usuarios que creamos. Fixémonos na seguinte imaxe que mostraba o contido do directorio `/home` no cliente do dominio na que está montado o directorio `/home` do servidor:

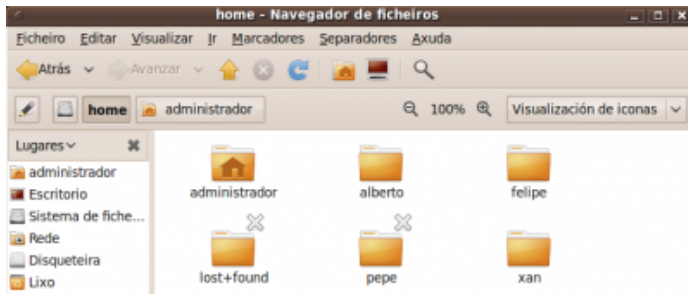

Nota: Na versión 10.10, a configuración por defecto do paquete `ldapscripts` establece por defecto permisos de lectura tamén para todos os usuarios, polo que si poderemos acceder á carpeta do usuario `pepe`.

Podemos ver pola icona da casa sobre a carpeta `administrador` que o usuario co que se iniciou sesión é o usuario `administrador`. Sobre a carpeta persoal do usuario `pepe` hai un `x` que indica que non temos permiso de acceso nesa carpeta, pero non é así no caso das carpetas de `xan`, `alberto`, e `felipe`. De feito, se probamos, veremos que podemos "fisgar" nelas con outro usuario. ¿Por que uns si e outros non? A resposta é que os usuarios foron creados con distintas ferramentas, xa que o usuario `pepe` foi creado co comando `ldapadduser` do paquete `ldapscripts`, mentres que os outros foron creados co `webmin`.

Se comprobamos os permisos das distintas carpetas, veremos que a carpeta persoal de `pepe` ten permisos `700`; é dicir, lectura, escritura e execución para `pepe` que é o seu propietario, e ningún para o resto dos usuarios. Isto é así porque no ficheiro de configuración do paquete `ldapscripts` (`/etc/ldapscripts/ldapscripts.conf`) o parámetro `HOMEPERMS` ten o valor `700` (non é así na versión 10.10, na que o parámetro ver comentado por defecto). Modificando este parámetro podemos personalizar os permisos por defecto das carpetas dos usuarios segundo as nosas necesidades.

No caso dos outros usuarios, veremos que os permisos das súas carpetas persoais son `755`; é dicir, lectura, escritura e execución para os usuarios propietarios das carpetas e lectura e execución para todo os outros usuarios. Se imos ao módulo de `Usuarios e grupos LDAP` do `webmin` e picamos no enlace de `Configuración de módulo`, atoparemos dentro do grupo de `Opciones de directorio home` a opción de `Permisos nos novos directorios home`, que está establecida ao mesmo que poña a configuración do módulo de `Usuarios e grupos`. Se imos á configuración deste módulo, veremos que os permisos son `0755`, e podemos cambialos aí ou poñelos no módulo de `Usuarios e grupos LDAP`, como se mostra na imaxe:

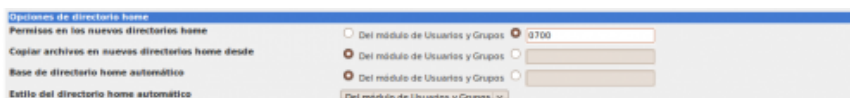

Agregar accesos directos ás carpetas montadas por NFS

Por suposto, podemos usar nfs para montar outras carpetas compartidas ademais das carpetas persoais dos usuarios. Na maioría dos dominios, interesaranos exportar unha ou varias carpetas no servidor para que os usuarios intercambien información entre eles (apuntamentos, traballos, software, etc.). Personalizando os permisos sobre estas carpetas podemos establecer diferentes usos en base a que usuarios poden acceder á carpeta (carpetas para os departamentos, equipo directivo, PAS, etc.).

A forma de exportar as carpetas no servidor e montalas nos clientes será igual que o que vimos para as carpetas persoais; exportaremos diferentes carpetas do servidor, que poden ser á súa vez puntos de montaxe a distintos discos ou particións de disco, e dende os clientes montaremos esas carpetas en carpetas locais. Habitualmente, estas carpetas montarémolas en */mnt* (tamén podería ser en */media*), pero o problema que teremos é que aos usuarios pode serlles algo complicado chegar a esas carpetas navegando polo sistema de ficheiros.

Para facilitar o acceso dos usuarios a estas carpetas, podemos facer un script de inicio de sesión que estableza estas carpetas como as favoritas para o usuario, de forma que aparecerán no menú de *Lugares* do panel superior do escritorio e na parte da esquerda no navegador de ficheiros, e os usuarios terán sempre un enlace accesible para ir directamente a estas carpetas, sen ter que saber en que equipo residen ou nin sequera que residen noutro equipo.

Na seguinte sección vanse ver as Listas de Control de Acceso (ACLs), onde se traballará cunha carpeta chamada **/comun** que se montará no cliente en **/mnt/comun**. Para iso xa queda nada ..., Pero antes, como faicilitaríamos ós usuarios que inician sesión no cliente ó acceso a esa carpeta */mnt/comun* e a outras dun xeito sinxelo?.

O que faremos no script é modificar o ficheiro **.gtk-bookmarks** almacenado na carpeta persoal do usuario, para engadir unha liña por cada carpeta á que queiramos enlazar da seguinte forma:

```
file:///RutaDaCarpeta NomeFavorito
```

Así, por exemplo, se queremos engadir enlaces ás carpetas */mnt/comun*, */mnt/temporal* e */mnt/software* engadiremos as liñas:

```
file:///mnt/comun Comun
file:///mnt/temporal Temporal
file:///mnt/software Software
```

O script que xenere este ficheiro podería ser o seguinte:

```
#!/bin/bash
echo file:///mnt/comun Comun > ~/.gtk-bookmarks
echo file:///mnt/temporal Temporal >> ~/.gtk-bookmarks
echo file:///mnt/software Software >> ~/.gtk-bookmarks
```

E poderíamos invocalo dende o script */etc/profile*, que se executa no inicio de sesión dos usuarios. Se o script está almacenado no ficheiro */opt/engadir_marcadores.sh*, no ficheiro */etc/profile* engadiríamos a liña marcada:

```
# /etc/profile: system-wide .profile file for the Bourne shell (sh(1))
```

```
# and Bourne compatible shells (bash(1), ksh(1), ash(1), ...).
/opt/engadir_marcadores.sh
if [ -d /etc/profile.d ]; then
  for i in /etc/profile.d/*.sh; do
```

Na seguinte imaxe podemos ver o efecto na sesión do usuario, cos accesos que se crean grazas ao script:

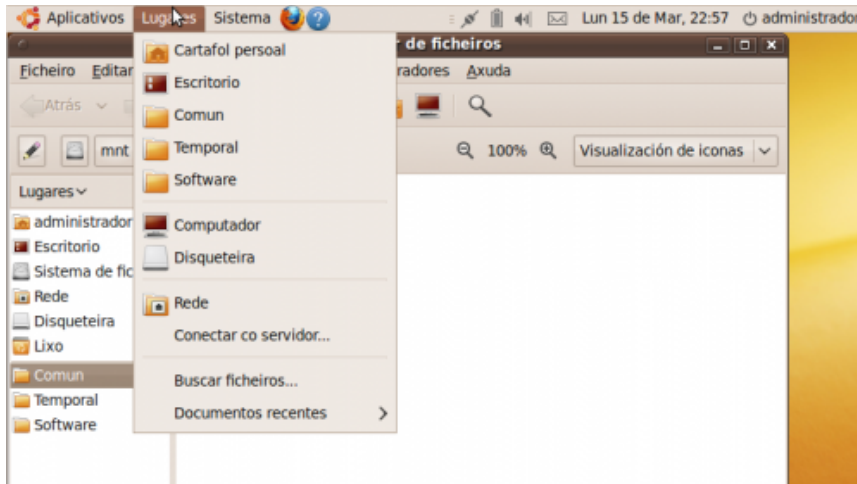

-- Antonio de Andrés Lema e Carlos Carrión Álvarez